ESTABLISHED 1872, NO. 21927 THE SHUN PAO SHANGHAI, SUNDAY MAY 6, 1934.

申報

民國貳拾叁年
伍月陸日 星期日
外埠四張半 本埠另加增刊三張半
今日本報售大洋四分五厘
第二萬一千九百二十七號
內政部登記證第一一八號 中宣部登記證第二十四號
本館地址 上海漢口路三百零九號（望平街口）
本館電話 九三三二四五號 九三三二四六號 九三三二四七號 九三三二四八號 轉接各辦事室
中華郵政特准掛號立券按照總包特別優益寄送之報紙

三分三厘解除痛苦

一角製藥社出品

一角牌止痛片

主治 頭痛 牙痛 瘡痛 經痛 腰骨痛 筋骨痛 神經痛 及身體各部一切諸痛

總經理上海四馬路五洲大藥房 各大藥房各大公司各煙紙店均有出售 本外埠各五洲大藥房支分店出售

老顧客經驗談
「余服用一角牌止痛片，已有六年之久，每服一次，其痛必止，並無再服一次之事，每包售價一角，可分三次服用，是即三分三厘之代價，可除去一切諸痛也」

亞林防疫臭水

殺菌消毒衛生要品

亞林防疫臭水，誰不知是國貨的精品，注入水內，各處澆洒，能使疫氣滌除淨盡，各種傳疫的毒菌消滅絕跡，確盡保障能事，使公衆安寧。

一切的疫病，都由不潔的空氣醸成，和各種的微生蟲傳染滲洒，臭藥水確是殺滅微菌掃除穢毒的防疫方法，但用不良的臭水，就等於沒有防疫的設備。

亞林沙而

為褐色澄明之濃液，含有百分之五十CRESOL，殺菌力非常準確偉大，誠可供
醫院…一切用具之消毒，以及治療皮膚諸症。
家庭…洗滌衣被，噴洒房室，消毒防疫，裨益衛生。
人體…常用沏浴，能增強皮膚，抵抗病菌。
—贈送說明書—

各處藥房各雜貨店均有經售

—五洲大藥房總發行—

裝注
四十介侖桶 四介侖 一介侖 半介侖 二五介侖

人人懷中常備品

良丹

良丹乃精良國貨，護身靈劑，人人懷中常備，無論酒後茶餘，演講旅行時，吞服數粒，立能清腦舒胸，振神止渴，解疫毒，祛時邪，細小丸藥，獲益甚大。

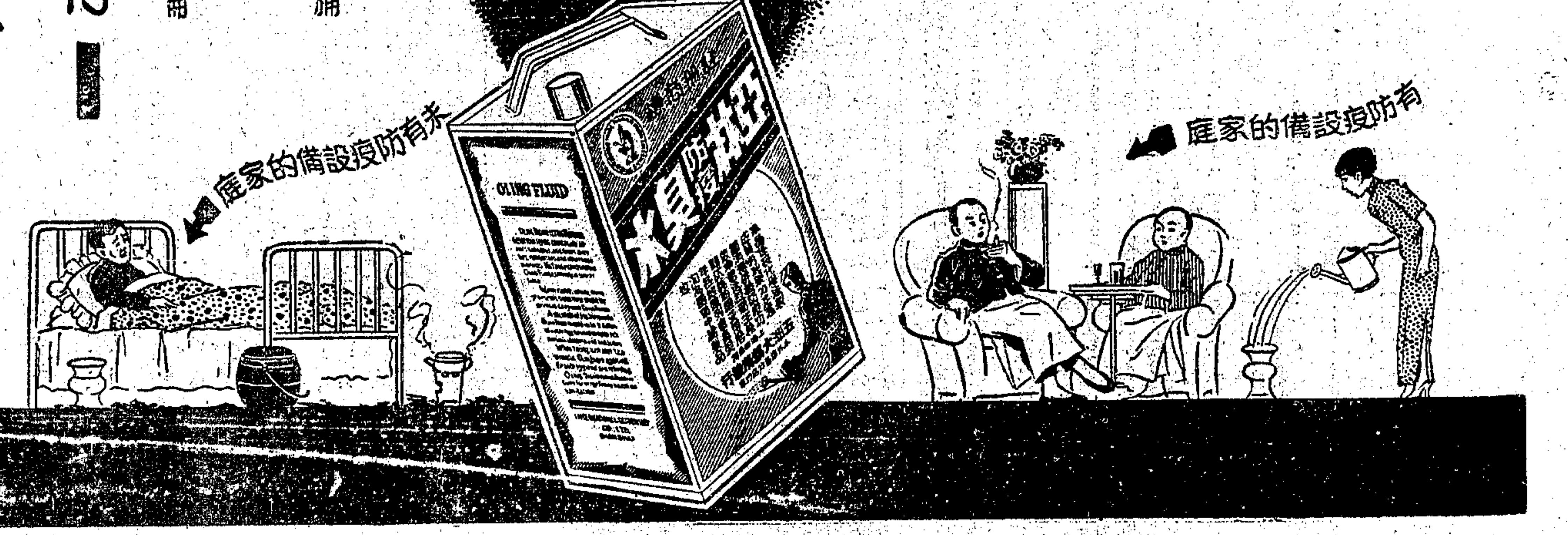

中華書局

重印聚珍倣宋版五開大本

四部備要

發售預約·展期兩個月·至本年六月底截止·(只限子丑午三種)

敝局刊行四部備要，選經史子集切實有用之書，采宋元明清精校精刊之本，用聚珍倣宋版精印，字體秀雅，墨色飽滿，遠勝明清最精初印本。第一集三版，第二集二版，第三四五集一版，均已售罄。本年重印，特改五開大本，天地放寬，書品闊大，尤爲惠顧諸君所歡迎。發售預約原定本年四月底截止，惟日來迭接各地來函：有謂須五月底結賬後方有現款者；有謂每月節省若干，四月底不及湊齊者；有謂暑假結束方知有款無款者；有謂某項收入須遲若干時日者：紛紛要求展期，以便及時預約。敝局原定印數一千部，截至四月底止，各地分局已報告者達八百餘部，邊遠省份尚多未報告，勢非增加印數不可，茲擬加印一千部，預約展期兩個月，至本年六月三十日截止，並定展期預約辦法如左：

一、預約展期至六月底截止。但本年秋季應出之第一期書二千部，已將印竣，添印一千部，或須稍遲。凡四月底以前預約者，原定今年秋季應交之第一期書仍照交；五月以後預約者，或須遲至冬季。第二期以次無問題。

二、本書預約以售至二千六百部爲額滿，滿額隨時截止。（一則因恐各地報告遲到，致超過二千部；二則擬稍留若干部，備從前預約者補配。）

三、此次展期預約，以子（即全書）、丑（即全書除二十四史）、午（即二十四史）三種爲限，其他各種，概不再售。

四、預約繳款辦法，仍照原章如左：

(子種)四部備要全書
全書三百五十一種都一萬一千三百零五卷分訂二千五百冊
定價一千二百元預約一次繳六百元掛號郵寄費四十元
分十次繳款者六百八十元第一次繳九十五元廿三年七月起每三個月繳一次每次繳六十五元

(丑種)四部備要全書除二十四史
全書三百二十七種都八千零六十五卷分訂二千冊
定價九百二十元預約一次繳四百六十元掛號郵寄費卅二元
分十次繳者五百三十元第一次繳八十元廿三年七月起每三個月繳一次每次繳五十元

(午種)二十四史
全書二十四種都三千二百四十卷分訂五百冊
定價二百八十元預約一次繳一百四十元掛號郵寄費八元
分五次繳者一百七十元第一次繳五十元廿三年七月起每六個月繳一次每次繳三十元

如預約諸君目下雖無全數現款，而年內可繳齊，不願分十次及五次繳款者，茲再特定分兩次繳款辦法，即預約時先交一半，其餘一半准於本年內繳清，但預約價須照一次繳款者略加若干，計子種六百二十元，丑種四百七十五元，午種一百四十五元。

五、六月底預約期滿，或六月底以前預約售滿二千六百部，均即截止，不再展期。

出書日期 自本年秋季起，陸續出版，每季出書約二百餘冊，兩年半全部出齊。

印刷用紙 用特種連史紙精印，各書均加印書根。

郵費 除向上海總店取書者外，無論直接郵寄或向分局經理處取書，均加收郵費，須一次繳清。（指國內「除新疆蒙古等」及日本朝鮮）

書箱 書箱十只，排列五座，連座價洋八十元，須一次繳清，用否聽便。（書箱不能郵寄）

全集內容

經部：十三經古注 清十三經注疏 小學說文四種及玉篇廣韻等六種 十三經注疏 四書集注 經義三種

史部：二十四史 古史十二種國語國策等 雜史七種 傳記三種 地理三種 史評五種 編年資治通鑑四種 別史二種 載記二種 奏議一種 政書四種 表譜考證七種

子部：周秦諸子二十五種 農家二種 算法術數五種 小說家三種 諸子大意一種 儒家漢晉儒家言及宋元明清理學書共三十一種 醫家六種 雜家三種 釋道家三種

集部：楚辭一種 唐五代別集古文詩詞二十五種 金元別集六種 清別集古文詩詞共二十一種 詩文評十種 漢魏六朝別集詩文十三種 宋別集古文詩詞二十九種 明別集四種 總集古文詩詞共二十三種

贈送樣本

普通樣本片索當即寄贈
燕丹子單行本(附樣本)如承函索請附郵票一角

(甲164)

五卅老牌辣醬油

政府註冊　首創國貨

大提紀念　誠實大贈送

本公司出品五卅牌辣醬油價廉物美有九年歷史茲舉行九週紀念減價大贈送一個月五月一日起至卅一日止以酬惠顧諸君之盛意

經售處：永安公司　先施公司　新新公司　麗華公司　福安公司　成茂號　洪昌順號　上海國貨公司　中國國貨公司　老三陽　新三陽　裕豐祥　同福和　公和祥　廣永興　余生源　華大昌　聚泰長　德泰生　同泰順　南成大　老同昌　祥泰新　老大房　杭州商店　資昌聯號　大陸　祥昌　春陽　天平南　全福貨　天成號　廣源食　華泰物　順泉號　和豐　福昌　瑞昌　同康　振泰　瑞餘　東號　豐號　南貨號　三陽正　大盛　萬利興　大泰昌公司　晉隆　西菜社

價目　二打裝大號每箱十四元　四打裝小號每箱十五元　每打七元　每打三元七角五分　每瓶六角　每瓶三角五分

▲買一送一▼

中華國產公司啓　廠址西門唐家灣西林路電話九二四二八

上海新開　大春元紹酒中菜館裝修工竣　擇吉開張　先行露佈

本館裝飾富麗堂皇雞致聖府美酒力求顧客之滿意期享盛於滬上並設禮廳三處即可先期妥定此啓

開設上海四馬路石路東首四層全部房屋　電話九三一四七號

大陸銀行信託部代表　徵求最新式公寓中西文名稱

茲有協成地產銀團在北四川路崇明路轉角建築七層公寓一座除下兩層舖面外自第三層至第七層共分四十餘宅每宅三四五間不等臥室浴室廚房均全又在崇明路北江西路轉角建築五層公寓一座除下層舖面外自第二層至第五層均為單間宿舍共四百餘間屋內床鋪桌椅箱間面盆設備齊全並有公共食堂客廳廁所一切管理與青年會彷彿現在將次落成特徵求中西文名稱如有應徵者請函交南京路大陸商場本信託部彙齊請名家評定第一名酬謝六十元第二名酬謝四十元第三名酬謝念元用否不限以五月十日截止特此通告

上海聚興誠銀行添設八仙橋辦事處通告

本行為便利顧客起見特在八仙橋郎敏體尼蔭路七十二號（青年會對門）添設辦事處一所辦理各種存款，放款，匯兌，貼現，以及儲蓄等業務手續簡捷利息優厚茲定於五月五日開始營業如蒙惠顧竭誠歡迎

上海九江路二十六號　電報掛號二四三五　電話八一九六零

鳴謝

敝行八仙橋辦事處開幕辱承各界至好寵錫隆儀並蒙惠臨指導無任銘感謹此登報鳴謝伏祈公鑒

聚興誠銀行

鹽業銀行召集第十六次股東常會公告

開會地點　天津法租界八號路本行

日期時間　二十三年五月二十日（星期日）下午二時

召集事由　報告帳略改選監察人

領入場券手續　自五月十六日起至開會期前止在天津本行憑股票填發入場券股票不便攜帶來者可先期就近交各地本行代驗開單函告本行總管理處憑單發入場券　如有因事不能到會得函知本行委託本行他股東代表到會

股票暫停過戶　自四月二十日起暫停過戶一個月

除此公告外不另發通知書

鹽業銀行董事會啓　二十三年四月十八日

交通銀行常股東總會通告

交通銀行股東諸君鑒查本行本屆通常股東總會茲經本會議決定於國歷五月十二日午後一時在上海香港路四號銀行業同業公會開會務請調換股票收據到上海三馬路外灘本總行驗明領取入場券或就近向本分支行憑股票或調換股票收據驗取到會證依前項日期持赴本總行換取入場券本行條例第十六條及第十七條規定以會員為限並請先期攜股票或調換股票收據以便屆時赴會股數填具委託書由該分支行驗明蓋章交由代表攜赴本總行驗明照領入場券除分函外特此通告

股東諸君於會期前十日起至開會前二日止攜帶股票或調換股票收據取入場券其有不克親自到會須委託代表者其代表人應照

交通銀行董事會啓　四月十一日

新浦海豐信記麵粉公司召集臨時股東會通告

上年本公司營業虧損又逢火災茲訂於五月六日下午二時在上海香港路四號銀行俱樂部開臨時股東會務希屆時惠臨共同討論除分函外特此通告

掘港華豐公司股東常會通告

本公司定於國歷六月三日在上海錢江會館開本屆股東常會報告帳略並改選董事監察人請各股東屆時惠臨自即日起股票停止過戶除分函外特此通告

華豐公司董事會啓

大豐鹽墾公司召集臨時股東會通告

茲為遵照部令辦理公司登記事宜訂定於國歷五月十三日下午二時假上海南京路保安坊四樓鹽墾聯合會開臨時股東會修訂公司章程以符法定手續事關功令務祈貴股東屆時惠臨倘因事不克親到亦請委託代表到會為荷除分函外特此通告

大豐公司啓

濟南場公濟製鹽股份有限公司召集股東會通告

本公司為呈請登記依法打銅卷業經遵章開股東會定於五月二十六日在揚州本公司開會報告營業狀況並選舉董事監察人務祈貴股東屆時攜帶股票及委託書到會再會期前一月照章停止股票過戶並希公鑒

商辦漢鎮既濟水電股份有限公司召集股東會通告

啓者本公司定於五月十九日正午十二時假漢口總商會召集股東常會選舉監察人并遵照公司法修改公司章程請貴股東於會期前七日攜帶股票至本公司驗明領取入場券以憑屆期入場如有因事不能到會者可預先函知本公司并附具蓋印囑託書及股票請其他股東代表與會再本公司在會期前一月內停止股票過戶除另函通知外特此通告

無敵牌鎮江工廠兩合股份公司召集股東常會

本公司第五屆股東常會定於國歷五月六日（星期日）在上海四馬路跑馬廳中央西菜社舉行並備午餐除經依法登報並已另備請柬分寄各股東外茲恐未及周知特再通告如未接到前項請柬請憑印鑑出席為荷

浙江省建設廳管理改良蠶桑事業委員會招商收買本省境內本年春期鮮繭通告

本會依照浙江省管理收繭暫行辦法第三條之規定登報招商凡絲繭商願在本省境內收買本年春期鮮繭者須於五月十七日以前向本會登記開明（一）姓名（二）廠號（三）擬收乾繭擔數（四）收繭種類改良種或土種（五）收繭地點到會登記並向各市縣政府登記者應於五月十四日以前截止又依照同條規定具股實舖保切實擔保該商登記繭額經核定後不來收繭及取巧中輟時願負每擔五元違約金之責任如有函索本省管理收繭統制繭行兩種暫行辦法者請附郵二分本會會址杭州將軍路電話一七〇一

豐衣—足食—安居

君欲享此種美滿生活乎？到本會儲蓄，即是趨向此種生活之途徑！

勿謂錢多，即不預事儲蓄，勿謂錢少，即慮經濟缺乏，每月積些微餘資，到期成鉅額的款，欲免臨渴掘井，及時未雨綢繆，

月存三元　六元　九元　十二元或十五元均聽認儲

第一特獎　獎洋一萬元正

頭獎　獎洋二千五百元正各十個

其餘獎額極多不及備載　如荷認儲竭誠歡迎詳章備索

上海中法儲蓄會佈　廣東路一七五號　電話一四七六五號

謝利恒先生往北平診病約五月廿日左右返滬

掛號處啓

交通部國際電信局通告

國際無線電台開放美國國際遲緩新聞電報

（一）自五月一日起開放

（二）發往地點以美國各處為限

（三）此項電報，每字價目較普通新聞電減省一角六分

（四）此項電報以「LC Press」為標識作二字計費

（五）其拍發程序與遲緩電同

交通部鎮江電話局建築新局房屋招標通告

為通告事本局擬在鎮江新西門外新馬路五三圖書館西首空地建築新局房屋一所奉交通部令通告招商投標凡具有建築工程經驗及資本並領有南京上海兩市工務局及江蘇建設廳甲種登記證書或備具建築十萬元以上價值工程證明文件之營造廠號如願投標可自五月六日起至五月十六日止為本局呈驗並領取圖樣標單工程作法書及投標細則等件隨繳圖樣手續費現洋五元（中標與否概不退還）保證金現洋一千元（如不中標憑收據發還）自招標之日起（五月廿六日）交通部定期通知各投標廠號當眾開標特此通告

上海市工務局為建設市立體育場通告　第216號

茲有建設市立體育場工程，須招商投標承辦，凡曾依本市營造廠登記章程在本局登記，並曾承包五十萬元以上之大工程而具有豐富經驗之營造廠或建築公司，可自五月一日起至五月十日止之期限內，開具詳細經歷，並檢同各項證明文件，送至市中心區本局，聽候審查，合格者，再行通知領圖投標，不合格者，所繳經歷及證明文件，隨即發還特此通告

湖北省政府建設廳招標建造「建陽」「建夏」鋼殼武漢渡輪二艘廣告

本廳招標建造「建陽」「建夏」鋼殼武漢渡輪二艘，凡滬漢各船廠，願意承辦者，可到本廳購料委員會或上海市公用局（楓林橋），呈驗資格經驗證明文件，繳納圖紙費洋十元，領取圖樣說明書及標函，照章於本年五月七日以前投標，即於是日下午二時，在本廳及上海市公用局，同時當眾開標，特此廣告

江蘇省建設廳建築省廬房屋工程招標廣告

本廳現擬招標建築省廬房屋一座以及廚房僕役傳達車間等室凡具該項學識經驗及資本並領有本廳登記證書或南京上海兩市工務局登記證書之營造廠號均可自五月七日起帶同登記證書前來本廳第二科領取圖樣標單等件隨繳圖表費銀五元（投標與否概不發還）於投標前繳納保證金三百元（如不得標憑收據發還）照章投標並定於五月十八日上午十時在本廳大禮堂當眾開標特此廣告

津浦鐵路管理委員會招標承辦制服廣告

本會擬招標製辦警察夏季制服如願承辦者可於即日起至五月十日下午三時前來浦口本路材料課索閱詳章

招標承辦　添造市中心區住宅汽車間廣告

本社茲擬在市中心區府前路所建住宅中添造汽車間八間凡已在工務局登記之營造廠有意承辦者可於即日起至五月十四日止向天津路六十六號本社總務科領取圖樣說明書標單等件並繳保證金二百元（現金或莊票）標單應用火漆固封於廿三年五月十八日下午二時以前親自來社投入標匭當眾開標

上海市興業信託社啓

青島市財政局通告　第四八二號

茲查蝸牛礁附近海灘面積共為一千三百七十公畝業經市府令發填海地段放租簡則，定於五月二十六日上午十時在市府大禮堂當眾開標競租，最低標價為三萬元，保證金三千元，除佈告外，特此通告。願租前項地段者，可向財政局，領取蝸牛礁填海地競租簡則閱看，屆時遵章到場競租，自訂立合同之日起，限二年完工。

局長郭秉龢　中華民國二十三年五月

上海市社會局佈告　會字第三〇五四號

為佈告事案據永豫和記紡織股份有限公司清算人會計師謝霖呈為該公司破產後對於解雇工人三百六十三人應發之欠款截至二月底止計有存銀四千四百三十七元三角三分〇又該公司應發之欠款計銀四千四百三十七元三角三分〇請核轉給等情據此合亟登報公告仰該廠工人職員一體遵照限于五月底以前憑工摺來局具領其職員無工摺者准予覓保具領幸勿觀望自誤！此佈

局長吳醒亞　中華民國二十三年五月　日

上海孤兒院鳴謝松陽遂庵大善士捐助洋壹百元

惠及孤兒不勝感激除繕具收據外特登申新報鳴謝以揚仁風

中國紅十字會鳴謝諸大善士四月一日起卅日止

（會費）培元總隊洋二百元 [illegible]

東塵總隊洋二百元 [illegible]

平安總隊洋二百元 [illegible]

椒伯總隊 [illegible]

涵之綱之聯合 [illegible]

乾麟總隊洋一百元 [illegible]

子橋總隊洋一百元 [illegible]

清豐分會 [illegible]　袁鏡蓉 [illegible]　沙市分會 [illegible]　楊少雲 [illegible]　北平 [illegible]

南京分會 [illegible]　柳州分會 [illegible]　建陽分會 [illegible]　廣武分會 [illegible]　壽光分會 [illegible]

駐馬店分會 [illegible]　安仁分會 [illegible]　新野分會 [illegible]　太康分會 [illegible]　北平分會 [illegible]

明港分會 [illegible]　即墨分會 [illegible]　石港分會 [illegible]　上海市分會 [illegible]　建陽分會 [illegible]

高汝良洋五十元　貝潤生（為徵求會員事）洋一百元　周宗良（為徵求會員事）洋 [illegible]

高大良洋一百元

香港東華醫院全體（為徵求會員事）洋二百元（振捐）

以揚仁風　特此登報鳴謝

會址上海九江路望平街西首三百四十二號

商務印書館

本週新書 初版

四部叢刊續編　第一期書五百冊本年出齊合售價大洋二百元　零購一次滿洋十元者在六月底以前照定價九折

〔本日出版〕

蕭冰崖詩集拾遺 明弘治本　二冊　定價一元　郵費二分半

宋蕭立等撰、蕭氏生於宋末、其詩宗江西派、原集二十六卷、謝疊山跋其後、有逃虛空而閣覺晉之咸、惟宋史藝文志及晁陳二志均不散、至明弘治時、其九世從孫敏撥拾叢殘、刊成此本、僅存三卷、故名拾遺、羅一峯序、又喩爲春圃桃李冬嶺松鎔、可以想見其時品矣、四庫未收、僅阮文達錄以進呈、故亟印行、俾免泯沒、

青陽先生文集 明正統本　一冊　定價六角五分　郵費二分半

元余闕撰、余忠宣公集、爲其門人郭奎所輯、洪武初、張彥剛會刊行之、今不傳、傳者有四卷本、五卷本、六卷本、此爲高誠刊本、凡八卷、張穀覆輯績編一卷、附錄二卷、均正統十年所刊、卷首有高穀序、後有彭韶識語、昔黃蕘圃書得是本校過、稱爲最善、別本者不及云、

日期	書名	著者	冊數	定價
五月七日	宣教事業平議	徐寶謙等譯	一冊	八角
	果樹剪定法	陳克絲編	一冊	六角
五月八日	法拉第電學實驗研究	周昌壽譯	一冊	二元七角
	戰後各國外交政策	袁道豐撰述	一冊	一元
	現代歐洲各國侵略史	何子恆撰述	一冊	八角五分
五月九日	法國哲學史	彭基相譯	一冊	二元四角
	社會學綱要	馮品蘭編	一冊	五角
五月十日	成本會計習題詳解	施仁夫等譯	一冊	二元
	同上習題應用簿冊	潘序倫譯	二冊	一元
	小蓬萊閣畫鑑	李修易撰	一冊	五角
五月十一日	鄉村民衆教育	甘豫源編	一冊	二元
	興登堡自傳	魏以新譯	一冊	一元六角
五月十二日	農家副業	李乃垚 魏頌賢編	一冊	三角
	造園法	范肯岩編	一冊	五角
	花園管理法	黃紹緒編	一冊	四角
	除蟲菊	劉柏慶編	一冊	二角五分

319　◀外埠函購各書除郵費外請另加掛號費八分▶

今日本報要目

國內　各地舉行革命政府成立紀念　冀戰區保安隊開始校閱　漳嵩公路汽車遭匪刦　宋子文自蘭州飛西寧

國外　巴拿馬東岸美海軍演習作戰　蘇俄計畫開築大運河直通黑海

上海　梁上棟來滬調查麵粉業　海空航綫均因濃霧被阻　培德里自來水恢復

革命政府成立十三週年紀念

中央國府分別舉行紀念會　林汪報告總理就職之經過

陳濟棠檢閱粵陸空軍　武漢厲行新生活運動

〔南京〕中央五日晨舉行革命政府成立十三週年紀念大會、黨部內外均懸花綵柏枝標語、佈置一新、到中委葉楚傖・汪兆銘・劉守中・鄧家彥・張貞・陳璧君・曾仲鳴・段錫朋・谷正綱・苗培成・及各機關代表、暨全體工作同志等共六百餘人、九時奏樂開會、汪兆銘主席、並即席報告、略謂總理致力革命凡四十年、在辛亥以前、其革命對象爲滿洲帝制、辛亥後至民五前、其目的爲打倒袁世凱、民六以後其目標爲肅清北洋軍閥、因帝制雖已推翻、但僅得中華民族之名、軍閥不除、則三民主義之革命政府終難於建立、總理爲貫澈革命主張、故不避艱重、於民五回粵任大元帥、復於民國十年之今日、回粵就任非常大總統、揭櫫革命旗幟、與軍閥反革命奮鬥、於是遂有十一年蒙難之事發生、總理幾以身殉、冒此危險、志未稍懈、總理此種對革命徹底與不苟且不避艱險困難、及對敵人不妥協之精神、並令國人景仰、同志奮發、而總理當時所忍受之困苦、其所得代價、爲革命之光榮、照耀於世界、此種靈光、得遺留於今日、指示我等、俾我等以此光明大道、大踏步前進、此吾人今日紀念革命政府成立之最大意義、而應片刻不能忘懷者也、目前國難嚴重、政府既外受外力之壓迫、內受國人之責難、如何能渡此難關、使國家得一生路、任何人均不能謂確有把握、但知吾黨同志、踏效總理對革命不妥協、以澈底之精神精誠團結、向總理所指示之光明大道勇猛前進、無論如何、國家定可轉危爲安、復興之機、亦繫於此云云、詞畢已十時矣、即奏樂散會、（五日中央社電）

〔南京〕國府五日晨舉行革命政府紀念大會、到賀耀組・陳紹寬・曹浩森・鈕永建・李元鼎・朱家驊・陳其采・呂超・魏懷・暨各院部會文武官佐等共三百餘人、林主席領導行禮後、即作報告、略謂今天爲總理在廣州就任非常大總統十三週年紀念日、總理鑒於當時國家環境之險惡、廣州一隅之地不能偏安、毅然就國會選舉之非常大總統職、負起救黨救國重任、以與一切反革命勢力奮鬥、回憶民元南北統一宣布共和之際、總理讓總統職位於袁世凱、足見總理不拘權位、完全是爲黨國盡責任、總理精神之偉大、亦即在此、總理退位之後、而建設全國鐵路開採全國礦產之偉大計劃、惜國人當時多不明瞭、甚至懷疑、致使總理計劃不能實現、後袁氏且背叛民國、推翻共和、帝制自爲、以召外侮、此均爲造成今日國難之種種原因、吾人今日紀念、際茲國難時期、應秉承總理大無畏精神、努力實現總理全部遺教、以補過去懈怠之愆尤云云、至十時半奏樂散會、（五日中央社電）

〔南京〕京市黨部五日晨九時召集各界代表、紀念革命政府成立、到四百餘人、由市黨委雷震主席、並致開會詞、報告紀念會意義、希望本着總理排除萬難之大無畏精神、以救國家民族之危亡、（五日中央社電）

〔南京〕京市府五日晨八時召集全體職員、舉行革命政府成立紀念會、石瑛主席、參事楊宙康報告、希望效法總理堅苦卓絕精神、排除目前萬難、（五日中央社電）

〔北平〕軍分會五日晨九時舉行革命政府成立紀念會、到何應欽・王樹常・鮑文樾・及各廳處少校以上職員百餘人、何應欽主席、報告革命政府成立經過、及目前國人應有之努力、並勉勵大家認眞實行新生活、努力做一現代軍人、（五日中央社電）

〔北平〕今五五節軍分會市黨部分別舉行紀念、各校均放假、（五日專電）

〔天津〕五日爲五五節因省市各界均參加新運成立會、故未開紀念會、僅通令各機關學校團體、放假一日並懸旗誌慶、（五日中央社電）

〔濟南〕五五紀念各機關學校均放假、省黨部召開各界代表紀念會、（五日專電）

〔青島〕市黨部五日晨九時、舉行革命政府成立十三週年紀念大會、各機關團體學校均休假、全市懸旗慶祝、（五日專電）

〔開封〕紀念五五大會五日晨九時、在縣黨部舉行、到洪陸東・王星舟等四百餘人、洪主席、十一時許散會、（五日專電）

〔漢口〕武漢五日分別舉行五五紀念會、各機關休假、各報停刊、是日新生活運動會、分十一隊出發各街市糾察、遇有吸烟及衣冠不整者、立行糾正、（五日專電）

〔福州〕五日晨各界在省黨部開紀念會、到代表數百、陳肇英主席、十一時散會、機關學校均放假、（五日專電）

〔香港〕粵各界五日晨在中山紀念堂、舉行革命政府成立紀念、鄧青陽主席、同時陳濟棠在燕塘閱陸空軍、參加部隊萬一千人、（五日專電）

〔安慶〕各界五日晨九時、在省黨務特派員辦事處、舉行五五紀念、由省黨處書記長吳遵明主席、並報告、各機關學校均放假一日、（五日專電）

第一張…要電　國際電
第二張…要電　本市新聞
第三張…國際電　教育消息
第四張…本市新聞　兒童週刊
第五張…婦女園地　商業新聞
本埠增刊…第一張…業餘週刊　第二張…業餘週刊　第三張…電影專刊

蒙政會重要職員派定

德王已就秘書長兼職　克興額返抵京

〔南京〕蒙古駐京辦事處接百靈廟來電、謂蒙政會重要職員已派定、計政委會秘書長由政委德王兼任、參事長由政委吳鶴齡兼任、民治處長爲沙拉布多爾濟、保安處長爲補英達賚、實業處長由政委阿拉坦鄂齊爾兼任、教育處長爲富凌阿、財委會主任爲包悅卿、參事爲賓清文・康濟民・陳紹武・關蔭南・四人、秘書爲包文昇・吉爾格朗・趙文儒・丁我愚・四人、科長爲陳廣揚・趙彌海・昌森巳雅爾・賀雲章・朱實夫・韓鳳麟・曾子青・白海峰・蘇寶豐・等十四人、又據百靈廟電訊、德王已於四月二十五日就秘書長職、（五日中央社電）

〔南京〕克興額五日晨返京、據談、蒙古地方自治政委會將建官廨、修築汽車道、德王辦事極負責、近雖有楊猴小匪竄擾、因察宋防剿得力、故該地極安謐、（五日中央社電）

察東沽源等處逐日有日機偵察

日人對察東地形調查甚詳　張垣北平間日領往來頻繁

〔北平〕張垣電、察省府據報、沽源赤城龍關等處、逐日均有日機飛來偵察、秦德純已轉向分會報告、（五日專電）

〔北平〕察省某軍官談、日本對察東地形調查甚詳、最近十日內駐張垣日領斜木、往返張垣北平間十次之多、察外交處已電外部請示、尚未批覆、今秋當爲察省一大難關、（五日專電）

〔北平〕儀我偕隨員數人、日前由唐山到玉田・薊縣・遵化・密雲・平谷一帶視察、聞將由古北口赴承德、晤駐承德特務機關長松井、商要公、（五日專電）

馬蘭峪接收問題不久可具體化

殷汝耕談戰區情形

〔北平〕殷汝耕談、馬蘭峪接收問題、已廣續與日方接洽、短期內可趨具體化、南天門・曹家路等處僞警、已由日武官柴山向日關東軍方面接洽、可望實行撤出關外、彼方所要求之遷移費、已成過去、異動民團、現集結燕山口、今明可實行遣散、已令保安隊第二總隊長魏明和、負責處理、王秉孝准予自新、玉田縣保安隊經縮編後、所有溢額四百餘名、省府已令限於兩個月內裁汰完竣、該隊欠餉發清、該隊前在地方所借墊欵項兩萬三千餘元、亦如數扣訖、（五日專電）

中央擬定陳濟棠兼省長

正在徵求同意　劉鎮寰抵廣州

〔香港〕中央擬以陳濟棠兼粵省長、正徵同意、（五日專電）

〔香港〕胡漢民向陳濟棠薦劉鎮寰任軍事要職、劉昨抵省、（五日專電）

馬寶山公司

專製餅乾糖果中西點心結婚禮餅

中國創製著名出品

椒鹽抗打餅乾　各種威化餅及忌康夫心餅乾

各大百貨公司國貨商場南貨茶食店及辦館均有出售

東熙華德路二八至二九四號　電話五〇六四三

明星花露香水

明星香水粉

上海中西大藥房發行

冀省府派員校閱戰區警隊

灤縣辦理工賑

〔天津〕冀省府派張錫元赴戰區各縣、校閱保安隊、五日已到唐山、開始校閱、外傳省方對戰區第二保安隊長趙雷更易說不確、（五日專電）

〔天津〕戰區工賑組撥欵五萬元、令灤縣長孫棨彬辦理工賑、每工一名、日給工資四角、（五日專電）

盧豐年部今日全抵望都

〔北平〕盧豐年部明日可全部抵望都、劉月亭部俟運盧旅列車返回後、即由包頭開動、（五日專電）

黃慕松電告在川商洽經過

〔南京〕黃慕松專使頃電行政院云、入藏問題、與劉督辦詳加討論、以恢復感情考察實況相機辦理爲要着、至於康藏界務、則於遠矚前途政治之變化、主張審愼、〔班禪回藏問題、亦曾論及、川人有迎班禪入川、又擬護伊主藏者、宜從中整個計劃而施行、彼此商議、均甚融洽、劉正備辦行裝、擬七日離蓉、（五日專電）

黃紹雄飛返平

〔北平〕黃紹雄昨由蘭州飛返平、因右腿潰爛、特來治療、黃今下午赴協和醫院就診、故拒見賓客、留平數日即返京、政委會參議葛敬猷、今由滬抵平、係代表黃慰問何其鞏病情、黃返平期尙未定、（五日專電）

宋子文飛西寧

蘭州各界開迎宋大會

〔蘭州〕宋子文五日下午、赴蘭垣近郊、視察農村、定六日晨偕朱紹良・程滄波同飛西寧、約留四日、即返蘭飛寧夏、（五日中央社電）

〔蘭州〕蘭各界五日晨九時、在轅門廣場開歡迎宋子文大會、到三千餘人、朱紹良主席、致歡迎詞、繼由宋子文程滄波鄧寶珊等、相繼演說、民衆歡呼口號、十時散會、（五日中央社電）

〔蘭州〕程滄波五日上午十一時在省府花園約蘭各界商文化建設協會事、到二十餘人、十二時始散、（五日中央社電）

劉峙出巡南陽

〔開封〕劉峙二日晨七時三十分、偕保安處長馮劍飛、及隨從衛隊等、分乘汽車五輛、由汴出發、十一時四十分抵許昌、專員徐亞屏及剿匪第一縱隊司令唐俊德等、皆至郊外迎候、旋在專署休息午餐、下午二時四十分、抵襄城稍息、即視察縣府監獄、及一區公所等處、三日晨五時半、視察襄城全縣公務員及保安隊早操、並訓勉提起朝氣、革除舊習、且講述五三濟南慘案事實、勉以知恥自強、八時參加全縣運動會開幕給獎禮、並訓話、馮處長劍飛、彭秘書家荃、均有致詞、下午續視察各機關各學校、四日晨召集全縣公務員訓話後、赴南陽視察、（四日中央社電）

賈德幹將晉京

〔北平〕英使賈德幹定十日左右晉京、有人詢賈、此行是否接洽中英商約問題、賈答此時尙談不到、（五日中央社電）

冀新運會成立

于學忠致詞勉躬行實踐

〔天津〕冀新生活運動會五日晨十時、在北寧公園大禮堂舉行成立會、省市黨政軍各界均蒞會參加、首由于學忠致詞、謂新生活運動不專在宣傳、應注重躬行實踐、方有成效、次由市黨委員李東園報告籌備經過、繼由魏鑑張伯苓相繼演說、均以自身作則相勉、旋通過章程信條戒條及宣言、最後推選于學忠・張伯苓・王韜等十一人爲理事、張厲生・嚴智怡等七人爲監事、至十二時許、攝影散會、（五日中央社電）

濮陽疫癘盛行

冀南三十餘村災情奇慘

〔天津〕冀南濮陽因客歲洪水、本年春天氣寒暖不定、雜病百出、尤以腫腿害眼爲最普遍、近復發現喉痧瘟疫天花等症、死亡甚夥、又自馮樓堵口後、水勢雖稍減、但第二區內尙有三十餘村、仍在水中、生活無着、流離失所、即無水之地方、因金融奇緊、多以物換物爲交易、市集全廢、此種災況實爲從來未有、（五日中央社電）

鄂匪犯湘擊退

〔長沙〕鄂匪大股竄犯羊樓司、佔據尖山、勢甚兇猛、經我保安部第一區司令羅樹甲調部、會同義勇隊馳往援剿、在尖山地方、與匪激戰數小時、斃匪數十名、匪受重創、仍向鄂屬蒲圻通城邊境退竄、（五日中央社電）

南路一縱隊限期克復雩都

〔香港〕余漢謀在大庾召開剿匪軍事會議後、李振球・葉肇・張達・黃質斌・四師長、已分別返防、限六月底克復雩都、與二縱隊夾擊會昌、余漢謀並在古坡設一縱隊行營、定週內由庾出發安遠古坡視察、（五日中央社電）

袁良招待外賓聘女生任招待

燕大學生向袁質問

〔北平〕袁良定六日在頤和園舉行遊園會、招待外賓、燕方要人多不參加、燕大學生對袁聘女生任招待事、認係侮辱、在明日華北日報登聲明質問、（五日專電）

訓總部人員點驗魯鋼甲車

〔濟南〕訓練總監部砲兵監派陳錫童序燗、工兵監派韋兆熊、步兵監派張修敬・離及交通司胡獻昂、今早到濟下車、擬六日謁韓後點驗鋼甲車、事畢赴平、（五日專電）

〔濟南〕鋼甲車司令戴鴻賓、今率部由鄭聽訓回、（五日專電）

應瑞等十四艦駛往浙洋會操

〔南京〕在京會操之應瑞等十四艦、五日晨由王壽廷率領、東駛出海、定六日晨在浙江象山洋面會齊、開始演操、據海部息、此次海上會操、由浙洋象山至閩洋厦門爲止、操期預定兩週左右、月底可操竣回防、（五日專電）

贛省黨部恢復廣昌黨務

〔南昌〕廣昌收復、省黨部派定幹事前往恢復黨務協辦地方善後、（五日中央電）

〔南昌〕行營令北路總部規定民訓會工作、已完成者交由縣府接管、未完成者限期、責令完成否則停發經費、（五日中央社電）

漳嵩路汽車遭匪搜刦

〔廈門〕五日晨、漳嵩車路五八號汽車、七時首次自漳開廈、至江東橋小郭坑、遇六匪持槍喝停、將乘客逐一搜刦、已知損失達萬元、刦後迫專載駛吳西坑山下車去、總部龍溪縣縣府得報、派隊馳緝無獲、總部令以後沿路駐軍保護漳厦交通、（五日專電）

贛省霪雨連綿

〔南昌〕本市春日以來、氣候變幻無常、傾盆大雨、輒晝夜不斷、外縣貴溪・永豐・武寧・豐城及涂家埠、亦霪雨連綿、年荒可慮、（五日中央社電）

首都普考明日發榜

〔南京〕首都普考定七日午發榜、全部試卷批閱竣事、（五日專電）

美使自京來滬

〔南京〕美使詹森在京事畢、五日赴滬、定七日返京、轉車北上、（五日專電）

黃郛假期尙未屆滿

〔南京〕黃郛憩息莫干山將半月、華北外交情勢依然嚴重、據汪院長云、黃委員長假期未滿、期滿後仍當返任、汪復謂黃向來處事謹愼、以故外間容易發生推測之辭、（五日專電）

李元鼎並不更調

〔南京〕外傳審計部長李元鼎有調任某省監察使說、並傳繼任王鵬一及茹欲立二人、據行政監察兩院負責人稱、李元鼎並不更動、（五日專電）

財部電各省市催速推派財會代表

〔南京〕財部前通電各省市政府、派代表來京參加財政會議、計有浙・皖・陝・甘・魯・等省、已推定代表向財部報到、現該部以大會期近、頃再電各省市當局、速推定代表來京參加、（五日中央社電）

安欽赴贛期未定

〔南京〕安欽活佛昨電蔣委員長、請示晉謁日期與地點、尙未奉到復電、聞安欽須於十三日前赴杭、參加時輪法會、如明後尙未奉到蔣之復電、即偕王羅智丁吉活佛先行赴杭、然後往贛、（五日中央社電）

掃痔兒　SOZOL

痔瘡特效藥

此藥係德國醫學博士秘方。中國藥學專家監製。對於一切痔瘡。均有神效

每盒定價一元二角

上海二馬路大新街口　華洋大藥房發行

定報價目

中國境內每月洋一元三角五分每三個月洋三元八角五分每六個月洋七元五角全年洋十四元六角（日本朝鮮同）◎新疆蒙古每月洋二元四角◎各國每月洋五元六角◎香港澳門每月洋二元九角　報費先惠郵票不收歐美

本報廣告刊例

◎特等（甲）登報名下以二十六字高爲一行共廿二行每日洋二十元
（乙）登提要前以四十字高爲一行共十五行每日每方十九元
（丙）登新聞欄中以四十字高爲一行共三十行起碼每日每行九角
◎頭等（甲）報名旁上封面半版地位每日每版洋二百廿五元
（乙）自下封面起至電訊前止每行計八十二字高每次以二行起碼每日每行大洋一元八角
◎二等　登緊要分類地位每行廿字高每次至少四行每日每行大洋四角
◎三等（甲）登本埠增刊新聞欄每行四十字高每次以三行起碼每日每行大洋六角（乙）登於本埠增刊分類廣告地位以廿字高爲一行每次以四行起碼每日每行大洋二角五分

◀電報掛號六〇七八▶

本報開設上海漢口路三〇九號創自同治十一年卽西歷一八七二年

民國二十二年 申報年鑑出版

二十二年申報年鑑」，列大綱二十五，子目四十四，細目一千四百五十條，包羅各種重要事件之紀載及各類精確統計。內容自中國之土地區劃，天文，氣象，人口，以至政治制度，全般政治現狀，外交，陸海空軍，財政，金融，工業，商業，進出口貿易，農業農村，林畜水產，礦業，勞工現狀，海外僑況，交通（鐵路，公路，航運，電信，郵政，民用航空），水利及災害，教育，學術宗教出版，合作事業，衛生狀況，莫不備列條目，廣蒐材料，以供各界辦事論學之檢查。其國內外大事概述及大事日誌，列國國勢，國際重要統計，尤足備注意時事者之參致。而章制材料，黨政人名錄，中外新舊度量衡幣比較表，稅率，近百年中外曆表等，更切實用。是書除特約國內專門學者及專門人員二十九人分篇撰輯外，並得多數學者專家及各政治，文化，經濟機關供給材料，共襄其成。書已出版，謹以貢獻於國人，俾充座右之顧問。

布面精裝一厚冊　定價每冊三元二角

（總發行處）上海漢口路三百零九號　申報特種發行部

各地各大書店均有代售

申報年鑑社敬謝各方之掖助

敝社此次改編「二十三年申報年鑑」，承國內學者專家及各專門人員熱心掖助，或指示改進之要點，或概任專稿之編撰，或供給重要之材料；各機關團體，亦多以材料賜寄。羣策羣力，完成一規模較備之普通年鑑，以供各界之用。茲書已告成，敬致謝意，並希不吝繼續掖助，是幸。　申報年鑑社謹啓

申報年鑑社通告預約諸君

二十三年申報年鑑之編輯，爲力求精備適用起見，特約編輯人及社內同人，屢將已發稿件，抽回增修，致篇幅加多，出版因而延緩，勞預約諸君盼念，殊深歉仄。茲書已出版，預約自取者，請即日起攜帶預約券向申報館特種發行部取書，預約郵寄者，亦當同時分別寄送不誤，特此通告。

商務印書館 本週重版書

▲哲學

中國哲學史（哲學叢書）　鍾泰編　（一版）　一冊二元

本書略分四期：自有史以迄嬴秦爲上古史；自漢迄唐爲中古史；自宋迄明爲近古史；有清一代爲近世史。以史傳之體裁，述各派之旨趣，辨其源流，辨其同異，爲研究中國哲學史者所必備。

孟子正義（國學基本叢書）　焦循著　＊（二版）二冊二元六角

有清一代通儒，於孟子多所發明。此書兼存偽錄，凡六十餘家，益以焦氏父子所見，實集孟書註疏之大成。正文注文均經標點，極便省覽。

孟子（學生國學叢書）　瞿天綬選註　（三版）　一冊五角

荀子（學生國學叢書）　葉紹鈞選註　（二版）　一冊六角

老子（學生國學叢書）　陳柱選註　（二版）　一冊四角

莊子（學生國學叢書）　沈德鴻選註　（三版）　一冊四角

淮南子（學生國學叢書）　沈德鴻選註　（二版）　一冊七角

楊墨哲學　蔣竹莊編　（二版）　一冊一元

本書用客觀眼光，於楊於墨各還其本來面目，絕無主奴之見。內容凡二篇，上篇論楊子哲學，下篇論墨子哲學。

墨子（學生國學叢書）　唐敬杲選註　（二版）　一冊八角

呂氏春秋（學生國學叢書）　莊適選註　（二版）　一冊五角

▲科學

十三月新曆法（百科小叢書）　高夢旦著　（一版）一冊七角

化學概論　麥墾祿生著　傅式說胡榮銓譯　（七版）　一冊三元五角

（理論實驗）日用化學　近藤耕藏著　石曉珠譯　（一版）　一冊二元四角

兩性問題與生物學（科學叢書）

（自然科教學參考書）採集動物標本須知　木村義藏著　杜亞泉譯　（一版）一冊一元八角

動物採集保存法　陳勞薪編譯　（一版）一冊九角

許家慶編譯　（一版）一冊四角

◀社會科學▶

殖民政策（新時代史地叢書）　劉光華撰述　（二版）一冊六角

中日外交史（新時代史地叢書）　陳博文撰述　（二版）一冊六角

近東問題（新時代史地叢書）　陳人鶴撰述　一冊六角

中國國民黨史（新時代史地叢書）　華林一撰述　（二版）一冊五角

資本主義發展史（新時代史地叢書）　陳其鹿撰述　（二版）一冊八角

各國勞工運動史（新時代史地叢書）　林定平　鄧伯粹撰述　一冊五角

國際智識合作運動史　張輔良撰述　（二版）一冊四角

中國關稅問題（新時代史地叢書）　武堉幹撰述　（二版）一冊七角

實業革命史（新時代史地叢書）　林光澂撰述　（二版）一冊六角

（英文）國際法上不平等條約之廢止　The Termination of Unequal Treaties in International Law　曾友豪著　（一版）一冊六元

本書由理論上及事實上詳論不平等條約之應廢止。內容凡八章，以民法上之片面合同與公法上之不平等條約之比較爲研究之起點，歷述各派學說，並援引各國外交文書法院裁判書以爲佐證。欲知廢止不平等條約在國際公法上之根據者不可不讀。

三民主義與教育（師範小叢書）　盛朗西著　（一版）一冊三角

德法英美四國教育概觀（師範叢書）　常導之編　（二版）一冊二元

小學訓育的實際（師範叢書）　朱鼎元等編　（二版）一冊八角

◀應用技術▶

飛機　增訂本　呂謙著　（一版）一冊二元

本書於飛機的各方面，從飛行原理、氣動學以至飛機之種類、構造、應用等，均用淺顯明瞭的文字，詳加敘述，增訂本採入最新材料甚多，並增「飛機之裝置及檢查」及「飛行之練習」兩章，插圖二百三十餘幅，附表多種，極切實用。

實用無線電淺說（學藝彙刊）　張毅成著　（二版）一冊四角

直流電機（工學小叢書）　尤佳章編　（三版）一冊五角

內燃機關（學藝彙刊）　劉振華著　（三版）一冊二角五分

城市計畫學（工學小叢書）　鄒鼎經著　（二版）一冊三角

農村社會學　顧復編　（四版）一冊四角

農業經濟史（新時代史地叢書）　陳其鹿撰述　（二版）一冊八角

農業概論　黃紹緒著　（三版）一冊一元

種梨法（農學小叢書）　許心芸編　（二版）一冊四角

種桃法（農學小叢書）　許心芸編　（二版）一冊三角

養兔法（農學小叢書）　齊雅堂編　（二版）一冊五角

商業事務常識（商學小叢書）　李培恩編　＊（二版）一冊七角

初級會計學　潘序倫　程綬楨編　（二版）一冊一元八角

實用簿記（商學小叢書）　Cole著　鄒祖炬譯　＊（二版）一冊四角

煤（工學小叢書）　謝家榮著　（一版）一冊二角

◀文學▶

白居易詩（學生國學叢書）　傅東華選註　（二版）一冊九角

李白詩（學生國學叢書）　傅東華選註　（二版）一冊六角

柳宗元文（學生國學叢書）　胡懷琛選註　（二版）一冊四角

王安石文（學生國學叢書）　褚東郊選註　（二版）一冊九角

顧炎武文（學生國學叢書）　唐敬杲選註　（二版）一冊八角

蘇辛詞（學生國學叢書）　葉紹鈞選註　（二版）一冊四角

二晏詞（學生國學叢書）　夏敬觀選註　（二版）一冊二角五分

螾廬曲談　王季烈著　（一版）二冊一元六角

楊升菴夫婦散曲　任中敏編校　（一版）一冊四角

元曲（學生國學叢書）　童斐選註　（二版）一冊七角

魯濱孫飄流記　D. Defoe著　林紓譯　（一版）一冊五角

春醒（世界文學名著）　Wedekind著　湯元吉譯　（一版）一冊五角

著者爲德國十九世紀的自然派大家，此劇將當時德國學校的腐敗情形，尤其是因缺乏性教育而造成的許多慘劇盡情描寫，使教育界得到很大的覺悟。

（英文）中國三十軼事　Thirty Famous Chinese Stories　王寶廷編　＊（三版）一冊七角

（英文）禹域舊聞　Forgotten Tales of Ancient China　Verne Dyson著　（一版）一冊四元

本書演述中國五千年來之軼聞奇事及光榮事蹟，以生花之筆，描寫古人古地，頗具歷史小說風格，插圖計百餘幅。

英語文學入門　Introductory Lessons to English Literature　吳獻書編　（三版）一冊七角

威匿思商（附漢文釋義）　The Merchant of Venice with Chinese Notes　沈寶善註釋　（一版）一冊六角

美國偉人軼事（英文學叢刻）　Students' Library Series: Stories of Great Americans　（二版）一冊二角

蘇格蘭校童自述（英文學叢刻）　Students' Library Series: A Scottish Schoolboy and A Journey to England　（三版）一冊一角五分

燈塔女郎（惜陰英文選刻）　Sunny Hour Series: The Daughter of the Lighthouse　（一版）一冊一角五分

電話問答（惜陰英文選刻）　Sunny Hour Series: At the Telephone　（一版）一冊一角五分

英文書札指南　A Guide to Letter Writing　李文彬編　（一版）一冊七角

安徒生童話集（英文世界文學叢書）　Andersen's Fairy Tales　葉善開編註　（一版）一冊四角

（附註）本廣告內所列版次係敝館復業後重版次數，版次上加有＊符號者係復業後初版者之重版者

通信購書請函致本館上海　通信現購　發行所或各地分館均備有簡章索閱

309

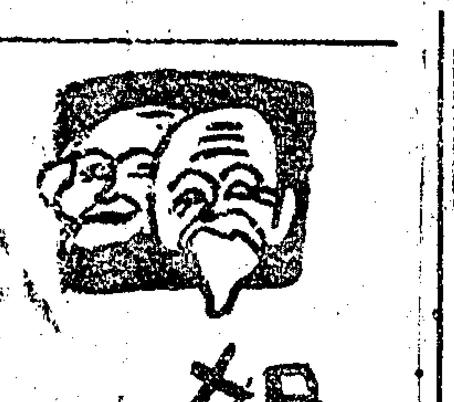

如何可博父母歡心

年老人身體衰弱，且飽經世故，對於社會間一切聲色之娛，多已厭倦。故老年人唯一之消遣，莫如在家閱讀書報。而書報中尤以「良友圖畫雜誌」爲最適宜，因其以圖片爲主，甚易閱讀，又節省目力精神。內容有中外時事，科學智識，美術作品，及一切人生上之趣味，及實際之常識，無不應有盡有，興趣最爲濃厚。閣下如有雙親在堂，欲稍盡孝道，莫如爲其定閱本刊一份，若遠在家鄉，更可由敝處每月直接寄奉。實爲人子者承歡之最佳禮物。至若訂閱贈寄其他一切親友，亦比贈送別種禮物爲佳，因本刊每月寄到，則接受者對於贈送者每月油然興起其感激懷念之心，比諸贈送其他禮物，一次受之後，不久即淡然若忘，其交際之價值，不可同日而語也。本刊每期零售四角，全年定閱，國內連郵費四元四角，每年另贈特刊一冊。請即定閱。

上海北四川路良友圖書公司出版

中國唯一的純文藝月刊 現代

五月特大號

五卷一期出版

施蟄存　杜衡　編輯

本誌自創刊以來，已出全四卷，共二十四期，兩年來各著名作家之代表傑作，均由本誌優先發表。素承國內外愛好文學者愛護有加，行銷逾萬，本期爲第五卷之開始，篇幅增加一半，內容愈趨豐富。以後本誌編輯方針亦將大有改進，使本誌能日益新鮮，務請注意。

創作：
溫柔製造者……張天翼
抓藥……老舍
老包子……盧焚
凝……穆時英
跛腳的人……徐轉蓬
門牛……陳致道
路線……馬子華
再亮些（長篇·本期始載）……杜衡

論文：
王獨清及其詩歌……穆木天
藝術中的一致與分歧（法國莫隆）……徐霞村

介紹翻譯：
近代美國小說之趨勢（華爾德曼原著）……趙家璧
聖誥（小說·美國凱漱女士原著）……江兼霞
哈姆生訪問記……蒲子

現代評壇：
林庚的「夜」……穆木天
「洋涇浜奇俠」……王淑明
文藝雜錄七則

詩：
詩五首……玲君
詩選……諸家
詩拔萃……徐遲

散文：
心之語……林庚
城下……蹇先艾
南國的五月……唐錫如

現代文藝畫報：
人體（素描）
流浪歌人（素描）
肖像（素描）
畢伽梭　畢伽梭　畢伽梭

本刊定價
每期　三角
半年　一元八角
全年　三元五角
郵費：國內在內　國外另加二元四角
本期特大號另售四角五分

現代書局印行
上海四馬路

春光

主編者　莊啟東　陳君冶

第一卷第三期

※要目※

◆文藝座譚◆
紀念「五四」的十五週……白戈
不要侮辱了大衆文學……黎夫
京派人們的幸福……秀俠
關於小品文……猛克

◆小說◆
共卒……沙汀
強與弱……艾蕪
松花江上……李輝英
格萊納爾（巴爾扎克著）……蔣牧良
夜工……許傑
孤（左拉著）……錢君匋
死日（一與默著）……徐懋庸
冬日的曠野（一般拉斐莫維沒等著）……穆木天
……陳君冶

◆論文◆
論巴爾扎克……杜衡
左拉與寫實主義（倍爾著）……陳君冶
蘇聯與其作品……任白戈
近代俄國小說之趨勢……辛懷

◆詩歌◆
織女……
五月的太陽……
五月，我的朋友……
大暖河，我的保姆……
生命的讚歌……
我家的信條……
睡眠的顫慄……
暴風雨……
今夜……
大地之子孫……
肌餓的群……
驪頭行……

◆文藝評壇◆
「杜公墳」與「天下太平」……艾途

◆附錄◆
中國目前爲什麼沒有偉大的作品產生？……郁達夫等

文藝插圖多幅

本期另售大洋三角

預定全年一元　半年六角　創刊特大號　四角　預定不加

總發行所：棋盤街交通路中　電話九二一四四

上海春光書店發行

門市部：棋盤街一八〇號　電話一三三五二

代售處　本外埠各大書局

第一期已出版

美術生活

總經售處　上海福州路三七三號　作者書社　電話九四二五九號　全國唯一專門寄售書店

聯合定閱　新聞夜報　美術生活　全年祇收五元　外埠另加郵費五角

▲▲▲定閱處：新聞報館定報股

圖畫雜誌　每冊五角

本期改進各點
（一）美術各欄，刪去蕪雜，使每幅畫面增大。
（二）增加美術攝影，怪理怪趣，新裝等篇幅。
（三）生活各欄內容，盡量充實，並加詳細說明。
（四）電影欄增篇幅，並加影星彩畫一大幅。
今後尚擬舉刊各種專號，增加彩圖，請閱者注意。

本期圖畫　多色一一幅　雙色一三幅　單色九二幅　分區爲十大類
（一）金石　（二）國畫　（三）洋畫　（四）彫刻　（五）工藝　（六）美術攝影　（七）怪理怪趣　（八）新裝　（九）電影歌舞　（十）生活照片
（文字方面有名家作品十餘篇）

美術生活單獨售價　每月一冊　全年十二期

訂購辦法	冊數	價格	郵費 國內	香港澳門	歐美南洋
另售	一	五角	二分半	一角二分	三角
預定全年	十二	五元	三角	一元二角	三元六角

歡迎外埠批發　請向作者書社

中華兒童教育社年刊之一：健康教育

家庭學校社會圖書館及父母教師必備

主編者　董任堅　陳鶴琴　夏承楓

書分論著、報告、資料三部。對於兒童身體健康與精神健康整個教育的問題，如兒童與健康教育之關係，嬰兒健康之保護，兒童解放，兒童個別的健康，各國學校健康教育的新試驗，安全教育教材大綱，公共衛生，健康活動的興趣中心，體格檢查之統計，衣食住之調查及比較，消防研究，身長及體重之比較研究等，討論詳密，理論與方法並重，兼及實施之經過。執筆者多爲兒童教育專家，內容精審，自不待言。十六開大本全一冊　定價八角　郵費一角三分半

上海大東書局　各省

運 謝

四月廿九日爲先室賈氏設奠於關帝廟蒙諸親友寵賜隆儀光臨吊唁招待簡慢抱愧良深拜領之餘特此鳴謝 附啓者前日所發訃聞被印刷局手民所悞將小兒等名字長次顚倒特此更正以符法制謹將次序列後 長子承宇 次子承泰 三子承祖 陳筱坪率子承宇 承泰 承祖拜啓 甲A1058

張元濟敬謝親友 謝告

先室許夫人不幸於本年五月二日病歿滬寓業經成殮即日運柩回海鹽原籍附葬本族公墓遵遺命在滬一切從簡除至近支外均未赴告乃蒙 親友聞訃存問感現在宅內並不設靈亦不在寺院舉行何種儀式更不敢開弔賻儀一概辭謝無論何物萬勿見賜即寸香片楮亦不敢領務祈 矜允再逝者臥病數月承 存問拳拳感激萬分敬代告別致謝並乞 垂鑒 TA358

樊良伯敬謝

謹以日昨 家慈誕辰承 諸親友不棄鄙陋既辱 高軒戾止復荷 嘉貺榮頒頓使萱室輝生慈顏喜溢 隆情盛誼愧何克當拜領之餘曷勝感謝並蒙當代賢達錫以詩文墨寶琳琅紛集珠玉交輝尤屬 拜賜靡既竊維家慈一生懿行勁節得 諸君子歌詠而讚歎之其欣 幸感激爲何如惟以嘉賓既衆周旋易疏簡慢良多無任惶歉尙希曲 予鑒宥不勝幸甚謹布報端藉代踵謝區區之意統惟垂察

徐懋棠謹肅

國曆五月七日爲長男宇澄與王錦玉女士舉行結婚典禮午後二時行禮午申刻敬備喜筵恭請 光臨誠恐役力不週特再登報代柬謹請 諸親友 台鑒 假座法租界東新橋街洋布公會

寧夏各界追悼討孫陣亡將士大會啓事

敬啓者此次孫軍抗命西侵稱兵荼毒慘酷之狀極無人道幸賴我三省將校士兵戮力同心一致用命托中央之威信與人民之贊助自衞抵禦靖此逆氛爲國家及西北除一大禍患但陣亡將士其忠勇憤發槍林彈雨浴血數月之久而豐功偉烈直與浩氣長存哀我國殤馬革裹屍誰無父母兄弟妻子只以國而忘家公而忘私遂邁往直前毅然不顧身爲國衞鄉泰山作此有價值之犧牲爲開創西北光榮歷史之新紀錄嗟乎沉雄悲壯當壇甗足寒心昭示來茲往事不堪回首籌將致哀會議決籌備一切定於六月一日舉行追悼大會用慰忠魂除通電徵求鴻文外特此登報懇請 海內宏達及軍界袍澤與夫各界同志錫以祭文誄詞輓聯等件藉彰勳烈而妥英靈如承 賜件請於五月底以前逕寄寧夏省黨部照收至盼至感 寧夏各界追悼討孫陣亡將士大會籌備處謹啓

明叔：

姪與舍弟羅已來滬現住姑丈處。未悉吾叔現住何處，切望長者見報即到四馬路金臺旅社三樓傅傑民先生處探詢爲盼 姪珠

警告協記中莊

李涵谷 程曙樵 鑒

二君於本月四日夜携帶賬冊潛匿無蹤令人憤慨今本債權團共同決議限七天之內出面料理倘彼此交往一切總有商量餘地倘逾期不問則本團即當依法追究「不謂言之不預」特此警告 協記債權團謹啓 ZA3158

光華大學暨附中歷屆畢業同學公鑒

本校現擬編印光華大學暨附中畢業同學錄一冊定於本年六月一日以前出版前經登報請畢業校友於四月三十日以前將本人姓名別號籍貫職業永久及現在通訊處函知本校以便登記茲以校友散處各地郵遞稽遲特展期至五月十五日以前將上開各點填明函寄爲荷 光華大學畢業同學錄編委會啓 廿三年五月四日

喬魁賢脫離共黨啓事

賢以青年激於家破人亡之憤熱心參加反帝抗日運動遂爲共黨所惑參加共產青年團在組織工作時深感共產主義之荒謬錯誤除依法自首外謹發明與該黨永遠脫離關係在三民主義旗幟之下爲國家民族而努力此啓 ZZ1518

大華實業社啓事

查敝社本外埠經理爲營業便利起見有用分社支社及總發行所總批發所等名義者皆係領牌性質一切啓事貨銀往來爲人作保等項概與敝社無涉上項聲明照例每春刊登申新民各報俾便週知而明眞相特此啓事 大華實業社 廠址兆豐路電話五二七九一

正和號張繩伯通知賬友汪介眉啓事

兄自四月十三日赴金華蘭溪衢州壽昌游埠杭州徽州各處收賬迄今多日音信毫無現正和號已交律師清理望見報剋日將收起現款連同賬目一併送店或逕送至霞飛路和合坊三十六號黃子雄律師處收存以便通算幸勿延誤此啓

南京下關祥泰磁器號啓事

茲因小號經(祝)(周)(汪)三君合資創立於今六載所前立合同現已期滿今(祝)君無意繼續經營憑中推讓與承受人(周)(汪)兩君執業所有貨物生財一切均由(周)(汪)兩君推股幹廷副經理全權代表當面核算交割清楚合同銷燬自登報日起所前祥泰契約中保均作無效嗣後祥泰另加永記二字各事均由承受人自行負責與推讓人(祝)君無涉倘有以前賬外(祝)君經手銀錢事宜當歸(祝)君負責自理特此登報聲明 再因民國廿一年二月一日倭艦鳴礮恐慌搬遷遺失圖章一方文曰(祥泰號)以後設有發現作廢合併聲明 ZA3120

駿源油荳雜糧號啓事

啟者本號因全體合夥員無意營業已經解散並停業在案所有經營期內一切人欠欠人手續亦經分別清理終了再本號所有一切印章現已銷燬以前亦無代人作保等事合併聲明諸希 公鑒

南昌地方法院選派清算江西南昌開明新記電燈公司清算人鄧警銘彭育英倪駿生公告債權人暨股東啓事

清算人等先後奉 南昌地方法院選派爲江西南昌開明新記電燈公司清算人等同于四月二十三日就任對於該公司債權人之債權及股東之股本自應先行從事登記以便清算茲特登報公告統希各債權人暨各股東限於本年五月底以前携帶契約票據來處報明債權及股本逾期即以放棄權利論特此公告 清算人鄧警銘 彭育英 倪駿生 仝啟 民國二十三年四月三十日 辦公處設南昌鐘鼓樓電燈整理處內

同和裕銀號管理委員會啓事

查本會對於同和裕銀號所有賬項及資產調查清理責無旁貸惟事關社會經濟端賴 進行各界人士對於同和裕總分各號負責人如有發見營私舞弊隱匿資產之行爲務請 實報告本會俟查實後謹以追出款項十分之一奉酬藉報賢勞而期共濟幸甚 ZA6992

上海市醬酒號業同業公會緊要啓事

茲據會員萬通元萬源潤康新萬春協鼎春通新等號迭函聲稱日前有貴會會員等號以已歇職工牌照加稅至會呈請減輕聯合各店請願爲詞敝號等未知彼等挾嫌意圖控訴資會諸委且值營業上市之時未加詳察貿然當道至事後發見報章所載控訴三點敝號等完全不知極對否認爲特聲請貴會代爲登報聲明以盡責任而彰公道維希 免日後牽累各等情到會據查本案業奉社會局公安局委員澈查所控各節虛實自明惟本會爲維護同業計據函前情除將來函存檔外應代登報聲明 各界公鑒此啓

嘉定旅滬同鄉會召集會員大會通告

(會期)五月六日下午二時(地點)法租界愷自邇路萬山路口振平里本會會所(議程)改選本會執行監察委員及其他提案 希各會員準時出席爲幸 本會會務

永昌醫療器械公司開幕啓事

際此科學倡明百業競爭時代醫療器械需用繁多大半以劣貨相混而吾國尙無此項出品鄙人因有鑒于斯特悉心研究設廠製造各種醫療用品式樣完美經久耐用十九已研究完成尙有其餘貨品因機器及科學上之關係一時未及改造祇以歐美出品暫代諸祈 鑒諒一俟全部改造成功當再奉告茲逢開幕伊始特舉行大廉價各貨門市一律照碼九折以答 惠顧諸君之盛意如蒙 賜顧無任歡迎

永昌醫療器械公司主任胡永年啓

▲出品要目 醫療器械 化學儀器 玻瓶料器 搪瓷製品 量杯量筒 橡皮物品

地址 四馬路畫錦里五十二號 電話九〇九九四號

本公司經理永昌廠出品飛熊牌電筒金錢牌無烟火油爐價廉物美家常日用甚爲相宜廠設愛而考克路六七至六九號電話五三二一五號總發行所四馬路畫錦里五十二號

標賣售料

坐落南市外灘毛家弄口(即前公安局第一區署原址)舊屋十五間以及水木石料五金玻璃彈地等均在標拆之內不論晴雨限一個月拆除出清臨時應作雜費等一切費用均歸承買人負擔如欲承買上項舊料者請於本月十四日以前向天津路六十六號本社總務科繳納保證金二百元(現金或莊票)中標者得於應付價銀內扣除不中者發還並領取察看憑證於本月十五日下午二時以前親自來社將標單密封投入標匭同日下午二時當衆開標以最高價爲得標標賣價現先一次付清特此通告 上海市興業信託社啓

上海愛華製藥社緊要聲明

本社開辦迄今已十有九年所出各種實驗良藥如保腎固精丸愛華調經丸止咳保肺片楊製氣痛散長城牌民丹等共數十種早得各界服用主顧賜書保證其藥性經前北京農商部暨國民政府商標局註冊中央衛生試驗所化驗上海南京杭州展覽會審查給獎更純良功效偉大於此可見故能濟世利人遐邇馳名奈近因市上竟有發現似是而非之類似及影射本社出品甚有假借本社名義在外號召以冀漁利而圖欺朦居心卑劣良用慨歎此種不法行爲非特與本社名譽攸關且藥關生命遺害胡底除將依法查究外爲此鄭重聲明務請 惠顧諸君如蒙賜購本社藥品必須認明本社牌號及艾花一字商標庶不致悞特此聲明幸垂鑒焉 丙A375

推受盤緊要聲明

茲於民國二十三年四月二十八日由潘左張揚四姓挽中說項將早年合資所開揚州幟門橋安興綢緞洋貨字號全部貨物店底生財裝潢及租賃舖屋連同押租等等完全一併推盤與新記綢緞局接受爲業憑中三面議定交割清楚所有宏興以前人欠欠人及擔保借據等等一概統歸推盤人負責自理與受盤人無涉除由推盤人憑證外特再登報鄭重聲明此佈 立推盤字據爲證 推盤人揚州宏興綢緞號 受盤人揚州新記綢緞局 仝啓

英商一大紙行有限公司緝拿逃夥 盧輝庭

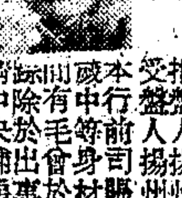

本行前司賬員盧輝庭名啓愚廣東人年廿六歲中等身材面長右臉近耳處有黑痣一顆中間有毛曾於本年二月九日侵佔公款潛匿無踪除於出事日即由本行前經理陳根係君報中央捕房登記並請該管法院簽發拘票並出示通緝外倘各界有知其下落扭交各警務處歸案訊辦者酬洋二百元如能通訊本行因而尋獲者酬洋一百元備欵以待決勿食言 上海四川路三二〇號五樓電話一〇三八五 英商一大紙行有限公司啓

懸賞緝拿有興號蔣少初通告

吳國昌律師代表有興蔣記號債權團啓 事務所上海牯嶺路毓麟里 電話九〇四九五號

上海有興蔣記號主蔣少初欠欵潛逃隱匿財產業經上海第一特區法院判決執行拘拿未獲爲此請准法院懸賞備洋一千元登報通緝如有人能將少初拘獲者賞洋五百元通風報信因而捕獲者賞洋五百元備欵以待決不食言

上海濟民醫院開幕啓事

本院新院舍業已布置完竣定於國曆五月六日(即星期日)上午十時舉行開幕典禮屆時務請各界賢達蒞臨指教是荷

院長 章景葆　醫務主任 張志帆　顧問醫師 謝應瑞　主任醫師 胡竹君　馮西梅　王寄塵

(院址)北西藏路安宜郵 (電話)四五六六五

黃子雄律師清算正和號延長登記期限通告

本律師代表正和號宣告清算在案茲因尙未週知特再寬限十日以本月十五日爲最後登記日務希該號各債權人依限登記逾期即以放棄論此佈 事務所霞飛路和合坊三十六號電話八五二八〇號

律師張煥錦 黃聯琴 爲漢口民生藥房註冊專用商標緊要啓事

據上開委託人張良星聲稱本藥房自製發行張良星國寶丹蘇東坡乘驢商標金靈丹消暑丸金靈化毒膏暨其他化驗合格藥品業經呈奉 實業部商標局先後核給第二一六〇六九號第二二八六四號第二二八六五號第二二八六六號第二二八六七號等註冊證取得專用特權誠恐有人仿冒射影或濫行詆毀妨害該民生藥房營業者本律師以常年法律顧問職責所在定即依法訴究以資保護特此通知 除呈請行政官廳給示保護外合亟登報週知如有對上列各種商標 前來本律師

姚永勵律師代表同仁和行及曹鴻章關於粵東廣豐商標和解啓事

註冊人曹鴻章委稱同仁和行前因粵東廣豐滑石粉商標名稱出曹鴻章作爲商號名稱發生訟爭茲經林康侯先生王曉籟先生之調停全部和平解決該牌號係同仁和行所創用自此無論作爲商標或商號之用概歸同仁和行使用恐外界不明眞相爲特委請貴律師代表登報公告等情前來據此合亟代表登報公告至祈公鑒 事務所香港路銀行公會二樓電話一六〇五八號 據同仁和行經理徐承勳君稱廣豐顏料雜貨號同一粵東老號滑石粉號 ZA1783

詹紀鳳律師代表龔耀忠緊要啓事

據當事人龔耀忠來所聲稱伊所執有之田單二紙(一)二十八保三圖谷字圩六畧一號業戶龔文華則地一畝五分七厘八毫正(二)三十保十圖宿字圩一八四號業戶徐炳周則地三畝九分五厘九毫正前存放在友人處現已遺失自後發現作爲廢紙等情委托本律師代表通告前來合代聲明如上

王建範律師受任大來華記鍾景德君常年法律顧問通告

嗣後本律師對於該號及鍾景德君名譽等一切法益當依法保障之責 事務所四川路三三號電話一七二三〇

過守一 鄒繩祖 律師受任東門路王德大芝蔴油號常年法律顧問通告

過律師事務所 南京路大陸商場五樓四〇〇號 電話九四〇七〇 九四〇〇六九號

鄒律師事務所 棘斐德路貝勒路梅蘭坊三三號 電話八一四六四

洪士豪律師受任法藏講寺常年法律顧問

嗣後本律師對於該寺之名譽財產及其他一切法益當負保障之責特此通告 事務所仁記路卅二號 電話一三八五八

江蘇上海第一特區地方法院公告 第三三三八號

爲公告事據倪杏卿瑞卿鳳卿蘭卿等具狀聲請發給遺產證書略稱先父倪挺枝即倪桐孚生前於二十年九月二日與白鵝滕等共十一人合資組織宏源發記地產公司購置法册第一〇七號及第一〇七號A之地產除充作押款之担保外代表股東等共同負責對外堅同… 此項聲請予發給出證書持異議者限自登報之日起至二十日內來院聲明若逾期無人聲明異議本院即准發給執管遺產證書特此公告 中華民國二十三年四月十三日

唐斐禮醫師回滬

前日入京診病致勞病家枉駕無任歉仄現已事畢返滬即日起照常應診 唐氏氣喘專科醫院啓 院址南京路大陸商場五〇二號 電話九〇七六五

浙江南海普陀山普濟禪寺講經通告

本寺定於國歷五月十三日起至八月十日止(即廢歷四月朔日至六月底止)恭請上靜下修老法師宣講「大乘妙法蓮花經」全部。伏願國利民普被春風化雨，四生九有同沾甘露慈雲。住持珍道監院廣印悟修同啓

下星期一 上海春季大賽馬

每日下午一時一刻起賽

入場券 ▲會員部 由靜安寺路大門出入 每天每位洋十元 聯票五天每位洋四十元

▲會友部 由馬霍路一百八十四號北面第二大門入場 每天每位洋五元 聯票五天每位洋念元

▲公共部 由馬霍路一百八十四號入場 每天每位洋二元

凡年齡在十七歲以下者，恕不招待。入場券，當懸胸前，以便稽查，而免誤會。場內設有西菜部，來賓賜顧，格外克己。

內政部備案 衛生局註册 久安公墓

地基寬燥交通便利手續簡便保管週到穴價低廉代辦迅速欲知詳情請閱章程 墓址浦東洋涇區欽賜仰殿北首 辦事處 上海大陸商場五樓五二五號 浦東銀行內 電話 九四二二九〇 浦東一五九(章程函索 附郵五分)

招買市中心區地產

凡欲投資於市中心區地產者請 惠臨天津路念四號上海市興業信託社地產部接洽可也電話一一二五三

中國營業公司經營房地產押欵

事務所 四川路二九〇號 電話 一五四一〇號

招商局船期廣告

建國快輪准於五月六日星期日晚開往漢口沿途各埠均靠
江順快輪准於五月七日星期一晚開往漢口沿途各埠均靠
新豐快輪准於五月九日星期三上午八時開往威海衛煙台天津
公平快輪准於五月八日星期二上午七時開往汕頭香港廣州
本輪電話八二一六〇

瑞安公司 新瑞安快輪准于國曆五月七日古曆三月廿四日直放瑞安平陽
嗣後每于古曆初一十一廿一到申准初三十三廿三日由申開往瑞安平陽等處船泊滬南十二號碼頭如蒙惠顧請駕臨新碼頭街四十五號本公司接洽為荷電話南市二〇四七號

三北公司 醒獅快輪准於本月七日禮拜一開往漢口沿途均靠

昌興公司 俄羅斯皇后船准本月七日禮拜一由滬直放香港兼往小呂宋
船內侍役週到請駕臨外灘四號本公司客票間接洽電話一八八六八

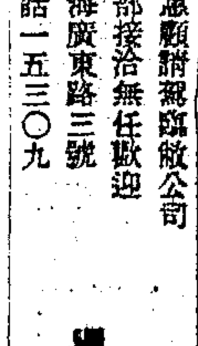

大來輪船公司 美國郵船公司
五月八日亞丹士總統開往香港及環遊世界
五月八日柯立芝總統開往香港及小呂宋
五月十二日批亞士總統開往紐約經舊金山及巴拿馬運河
五月十五日麥金蘭總統開往美國西雅圖
五月十六日傑克遜總統開往香港及小呂宋
如蒙惠顧請駕臨敝公司客票部接洽無任歡迎 上海廣東路三號 電話一五三〇九

藝苑眞賞社十九週紀念大廉價一月

日期 國曆五月一日起至三十一日止外省寬限二十天以郵局日戳為憑過期無效目錄函索即寄
折扣 凡本社出品一律七折外埠函購每冊加掛號郵費一角四分五冊以上每冊七分香港及外國照加
上海三馬路二百七十七號新聞報館對門 本社啓 3013乙A

影印宋磧砂版大藏經第一批出版

第一批六百十六卷共訂五十冊經名卷次具詳冊目原刊有端平嘉熙淳祐等題跋具足莊嚴各處預約已繳郵費諸君除由敝會雙掛號郵寄外原定自取者敬請迅向敝會照付為盼
上海威海衛路七一四號 影印宋版藏經會謹啓

曉星書店 上海棋盤街二〇四號
投考必備 代數一千題解 特價六折
仇毅編 定價二元六角 五月底截止 寄費一角三分
本書為仇毅先生最近精心刻意之作,所錄問題,係取材各國最新之代數學書,併參照現行各種教科書及最近各省會考題及各校試題,選其「要」與「粹」者一一加以極精確之解答。全書計千餘題,自一次方程式至二項式定理共二十三章,為我國算學書中空前之鉅製,誠研究算學者及圖書館不可不備之良書也。
▲最新算術八百題解 定價一元二角
▲最新幾何八百題解 定價一元五角
▲最新三角六百題解 定價一元五角
●以上三種照碼八折 函購寄費各一角三分

國際週報七卷十二期目錄

日暮途窮的日本移民問題:吳卓生 意奧匈三國協商與其影響:楊祖詒 西總理勒樂小傳:王伯祥 英帝國國聯與其安全:司徒尹衡 歐洲和平關鍵之奧大利:葉祥法 國際政治之歷史的必然性 國際時事
本報每份定價大洋五分半年連郵費一元一角全年二元國外加倍「郵票代銀九五折」社址南京湖南路十八號訂閱者請直接向本社函洽

讀書問答集 第一集出版

每冊實價大洋三角 外埠函購另附郵費

申報流通圖書館讀書指導部主編之「讀書問答」,素被社會人士稱為失學青年之南針,現應讀者之要求,彙編成書。第一集凡十餘萬言,內容分:1讀書與生活2讀書的方法3讀書的態度4語文學習5科學的選擇6讀書與實踐等門類,已於五月五日出版,第一版三千冊,凡有志修學之青年,均應手置一冊,以免向隅。總經售處申報分館。各大書店均有代售。

本報圖畫特刊徵稿啟事

本報圖畫特刊。業於三月十五日繼續發行。每周二次。逢星期一四出版。隨報附送。旨在增進讀者學識與興趣。海內同好。倘蒙襄其成。慨然以佳作見惠。無任欣感。(一)時事照片。突然發生之事件。社交界。運動。集會結社。名人行動。各地新建設。農工狀況。學校生活。婦女兒童之有時間性或藝術價值者。畢業典禮與留學生。有關中國之國際活動。(二)藝術照片。考察旅行研究性發掘之有系統介紹者。名勝風景。圖畫彫塑建築服飾之有時間性或藝術價值者。其他凡足以引起大多數人之注意或觀感者。均所歡迎。經刊用。酬金每張一元至五元。貴重稿件及不合刊登者。原稿均可退還。稿內不須附寄郵票。一稿請勿兩投。徵稿簡章。函索即寄。來函請書明申報圖畫特刊編輯部收。以免誤時。
申報圖畫特刊編輯部謹啓

本報圖畫特刊招登廣告啓事

本報圖畫特刊用上等道林紙。以影寫版精印。每周二次。隨報附送。其材料之精備。印刷之鮮美。自爲讀者所公認。且爲讀者所收藏。故其廣告效力之宏大。更不待贅言。各界如欲登載廣告。請隨時向本館廣告部接洽是幸

時評

薩爾問題之前途 恒

據二日柏林電訊。德政府對於薩爾人民已發出通告命其依照凡爾賽和約之規定準備參加明年度之「全民投票」。藉以決定此一區域之歸屬問題。吾人苟不健忘。當憶希脫拉會向法國直接交涉要求立即交還薩爾且聲言法國果肯准如所請則德國更無他求云云希脫拉素以恢復失地自矢乃其對法之土地要求竟若是其微小殊出世人意料之外然而希氏之要求仍爲法人所拒絕今就希氏之通告觀之蓋已放棄其原有之主張而屈就凡爾賽和約之規定矣。國社黨態度之馴善至於此極。不獨有乖其平日之言論且較之其他政黨亦大不如。蓋其他政黨之對外立場雖不甚强硬然尙能達到削減賠欵之目的而使凡爾賽和約有相當的修正也。希脫拉自登臺後。喑嗚叱咤。目空一世。以爲辦理外交亦可危言恫嚇。一如奪取內政者然。結果遂致失歡各國。孤立無助。今其態度雖已逐漸沉默軟化。然其不能得人之信任與同情。則依若也。今後薩爾區域之能否歸還於德。實與希氏政策大有關係。姑就吾人管見所及一申論之。

按照凡爾賽和約之規定。薩爾區域。於國際聯盟所組織之統治委員會統治十五年後。當地人民。即可舉行投票。決定三個問題。㈠維持現狀。即仍由國聯統治㈡爲與法合併㈢爲歸還德國。此三問題。至明年舉行投票時自當水落石出。獲得最後解決。唯就現有之種種事態而觀。此一區域之能否歸德。實大有問題。設德國至今而無希脫拉其人。吾人敢預測明年薩爾之歸德。無甚問題。唯在希脫拉獨裁之今日。則殊難逆料也。其困難之可得而言者。第一爲法國之態度。自希黨在薩爾區域大肆活動之後。法國。即利用其在薩爾統治委員會中之勢力。積極取締。同時主張防止希黨操縱明年薩爾居民之投票運動。據本月二日日內瓦電。此一問題已列入在本月中旬開幕之國聯行政院會議議事日程中。可見法人對於薩爾明年度之投票運動事前已有操縱之準備。此爲薩爾歸德之難關一也。第二。薩爾居民八十萬。雖皆爲日耳曼人。然大部又爲天主敎徒。德國中央黨之勢力。居全體人民之半數。可謂薩爾區域中之唯一大黨。然此一政黨。即代表天主敎徒之政黨。其性質與奧國道爾夫斯所領導之基督社會黨(今已與奧之內衛團合併。成爲法西斯性之政黨)性質相同。在奧反對希脫拉之德奧合併運動者。即此代表天主敎徒之基督敎社會黨。而天主敎徒之所以排斥希黨者。不欲受希黨之統制耳。蓋希黨而得勢。則不獨其他政黨皆無存在餘地。即天主敎亦將受其所統制。此一事實。既已表演於德國。難保不波及於其他德人之區域。奧之日耳曼人心知其然。故寧願與拉丁系之意大利合作。而不願與同文同種之德意志合併。今以奧之前例推測薩爾雖不中當亦不遠。蓋一則德之天主敎徒與希黨至今猶有糾紛。二則代表德國天主敎徒之中央黨。自希氏登臺後已爲希黨所消滅。轉不如國聯統治下之薩爾中央黨反能自由活動。由此而論。薩爾之天主敎徒與中央黨鑒於前車之覆轍。自必懷有戒心。不欲薩爾之歸德。此其難關二也。第三。薩爾礦區之工人。多受社會民主黨與共產黨所指導。此等政黨在德皆爲希黨所撲滅。其銜恨希黨之切。自必遠過於希氏未登臺之前。近聞法人已設法優容此等政黨。令其黨報加緊反對薩爾歸德之宣傳運動。此爲薩爾歸德問題之難關三也。且自希脫拉登臺以後。凡不容於德之人民。多聚居於薩爾。此輩亡命之徒。自必反對希氏之成功可斷言也。

就此數點觀之。薩爾區域。即使於明年舉行投票。亦恐難以歸還德國。其結果或將維持現狀。仍受國聯之統治。如是。則德之外交。又將遭一度之失敗矣。

美日競擴空軍

第一批飛機百十架 美陸軍部招標承造
日擴充計畫積極進行中

[華盛頓] 陸軍部今日聲稱、爲進行三年空軍程序起見、不日將招人投標承造轟炸機八十架、與攻擊機三十架、共一百十架、其費約共七百五十萬元、第二次投標將在七月前舉行、(四日路透電)

▲華聯社東京通訊 據朝日新聞載稱、陸軍省決自明年度大擴空軍、頃在屬所各機關正在積極準備、並調查各國之空軍現勢、茲將錄下、(海軍航空隊在外)、

各國空軍力比較

日 飛機隊二十六中隊、氣球隊二中隊、總機數一千架、今年度航空預算約二千六百萬元、

英 飛機隊、英本國七十五中隊、英屬二十三中隊、本國國內如下、戰鬥隊十三、陸軍協同隊十、輕炸隊三十四、重炸隊五十、通信隊一、飛行艇隊七、各中隊總機數約一千五百架、一九三三年之預算一千九百六十三萬八千六百鎊、空軍人員、軍官三千一百五十八人、下士以下二萬五千四十二人、將來之計劃、中隊增至八十九、機數二千七十二架、人員四萬人、

美 驅逐隊二十一、攻擊隊十四、偵察隊十四、轟炸隊十二、共計五十一中隊、航空學校教導中隊一、氣球隊一、飛行船隊二、飛行勤務隊十六、總機數一千七百六十架、一九三三年至三四年之預算二千七百四萬二千三百三十七美金、軍官數一千六百十五人、下士一萬四千人、將來五年間之計畫、飛機數二千八百架、

法 驅逐隊三十五、偵察與觀測隊四十六、輕炸隊九、重炸隊十八、掩護隊二、計一百十中隊、其他、氣球隊十八中隊、法屬有二十四中隊、其他、總機數三千架、一九三三年之預算十六億九千四十一萬三千法郎、軍官二千九百人、下士三萬四百十二人、將來計畫二百零一中隊、

意 戰鬥隊三十六、偵察隊二十八、炸機隊三十一、練習隊十四、其他(機種不明)十四隊、計一百二十三中隊、氣球中隊二、最近變更編制、主力軍四十二大隊、陸軍協同隊四聯隊、意屬部隊另定、現有總機數一千五百架、一九三三年至三四年預算六億九千五百九十四萬八千意金、軍官二千四百三十七人、下士四千一百八十八人、兵二萬五千二十九人、

俄 俄國極守秘密、大略如下、驅逐隊四十六、偵察隊八十七、炸機隊四十六、攻擊隊及其他三十一、共計二百十中隊、氣球中隊十三、海軍機三十二中隊、共計大約二千五百架、

巴拿馬東岸 美海軍演習作戰

防禦西印度爲目標 決定未來海軍政策

[華盛頓] 美國艦隊俟明日自巴拿馬運河地帶啓程後、即將對一假想敵舉行作戰演習、該假想敵認爲曾對加里濱海之美國海軍霸權挑釁者、疑問號艦隊第十五號將表演戰鬥艦隊開戰失利後、如何從事於巴拿馬運河及美國東海岸綫之防禦戰、此將予承平無事之美海軍陸戰隊一番辛苦、據假擬之作戰程序、假想敵艦隊進佔西印度方面之美海軍根據地、並在該處海面集中强勁之海軍力、其形勢將一如戰時、代表美國者爲一戰鬥艦隊、由季夫斯大將統率、假想敵則由偵察艦隊代表之、由白倫壁中將率領、美艦隊總司令則爲賽羅氏大將、乘坐本雪凡尼亞旗艦督戰、兩軍備有相等之空軍及各有航空母艦一艘、海軍陸戰隊集中運河地帶、擔任進攻部隊、在艦隊重砲掩護之下登陸、攻佔前進根據地、陸戰隊司令、麥門少將即前任美國駐滬陸戰隊司令、各艦入夜均將熄燈、戒備敵軍之侵襲、軍官及士卒均將在作戰地點不時演習、與眞戰唯一不同之點、即不用實彈射擊耳、按美海軍上次演習、係一九三三年二月由疑問號艦隊十四號於夏威夷羣島與太平洋海岸間舉行、據正式報告、該次演習各式艦隊及飛機母艦均有顯著之進步、海軍部長史璜生於上次年報中宣稱「艦隊每年集中有極大功效、並將繼續舉行」云、今次加里濱海演習所得之結果、對於將來海軍會議中之美國政策及海軍造艦計畫、必有重大關係、(四日國民電)

蘇俄計畫 開築大運河

自莫斯科經伏爾加河 直通黑海亘長七百哩 工程經費多出自美方

[莫斯科] 蘇俄當局今日核准自莫斯科經伏爾加通至黑海開築亘大運河七百英哩、可供萬噸船隻駛航、此計畫一旦告成、莫斯科將一躍而爲人造的海口矣、此項工程由美國工程師籌備、其經費亦大多數出自美方、下月即將開工、此項偉大工程之動機、由於鐵路運輸不便、莫斯科之工業化大受影響、莫斯科政府勞工隊同時特用大批三合土與一大塢、而使莫斯科有一小規模之軍港、軍事委員會並將提早建造新式袖珍戰艦、以便行駛內河云、(四日國民電)

對美國覺書 日本不甘緘默示弱

擬於適當機會再發聲明 美國聯英予日貨以懲創

[東京] 日外務省以四月三十日美國對於日本之對華政策非公式聲明(會公表覺書、日本對此究應採如何之處置、協議之結果、均以目下雖無即發對美聲明之必要、然不表示何等意思、恐美國誤解日政府默認美國之覺書全部承認美國之見解、故於掃除將來之誤解之意義、有於適當之機會、以聲明及其他之方法、明白表示日本所信之必要、此種意見大抵一致、(五日電通電)

[華盛頓] 國務院當局今日對遠東時局目前之趨勢、表示滿意、法外長巴爾都答覆日本照會時所取之態度、尤使國務院感覺愉快、此間當局認法國照會堅持九國公約、實爲對於國務總理赫爾堅決反對日本亞洲門羅主義之立塲、予以充分贊助、美聯社記者又悉、國務院官員對於昨日倫敦方面英商部大臣任錫曼對日大使松平之警告、亦甚滿意、據稱、美國如有辦法、亦將與英採同樣行動、應付日貨之廉售、國務院官員表示英日商戰並不影響美國之商業云、關於英日棉業競爭之難局、此間聯邦稅則委員會宣布、總統已核准自五月三十一日起對日牌罐頭食物實行加稅一舉、已引起各方之注意、加稅辦法係根據美國售價、而不照國外價格、從價值百抽三五、同時對加拿大牌之罐頭食物則從値百抽三五減至二三云、(四日國民電)

國聯助我建設 日本無權干涉

胡公使在日內瓦宣言

[日內瓦] 中國駐瑞士公使胡世澤、今日與美聯社記者談話、指認日本希圖在遠東造成覇權失敗、大有遷怒於國聯與中國之聯絡員拉西曼之勢、胡公使宣稱、「日本之宣言大動世界公憤、日人亟謀挽救此事、因不惜轉以拉西曼博士爲其攻擊目標、日本人對國聯援助中國建設、實無權妄置可否、其原因甚多、日本人已脫離國聯而無意重返、此其一、一九三三年二月二十四日國聯大會中日事件報告書第十款建議中國與國聯合作、此其二、日本人當時會反對此報告書、日本人因不信任此報告書、此其三、職是之故、日本人今猶欲對此重大問題有不利於己者、則妄事反對之、其荒謬可知矣」、(四日國民電)

澳洲芬蘭 向英訂造飛機

[倫敦] 芬蘭政府已向英國定造六百匹馬力之大批轟炸機、其速率爲每小時三百二十基羅米達、與英皇家空軍所用者相等、澳洲亦向英國維克斯廠定購軍用飛機二十四架、共值三十四萬五千磅、(五日國民電)

巴黎東京間 試作不停飛航

法兩飛行家又一壯舉 本月廿三由巴黎出發

[巴黎] 法國著名飛行家高多斯與羅西二人、曾於去年八月間由紐約出發、飛渡大西洋、直達敍利亞地方之拉雅克城、計程五千九百英里、中途不停、造成長途直綫飛行之世界紀錄、現擬放棄其飛往南美洲與印度支那之原定計劃、將於五月二十三日自蒲爾越飛機塲出發、飛往日本東京、兩人之飛機、現停法國南方伊爾脫爾港、將於數日內、前往運取、按巴黎東京間長途飛行、爲程約六千三百餘英里、從前有飛行家陀萊者、曾圖試飛、而遭失敗、現高多斯羅西二人、亦擬取同一路徑云、(五日哈瓦斯電)

巴黎市政府 招待日海軍生

[巴黎] 巴黎市政府代表、於本日上午在市府招待日本帝國海軍學校軍官及艦隊見習生、駐法日本大使佐藤亦參預儀式、巴黎市參議會議長費凱致歡迎辭、由佐藤答謝、繼奏法日國歌儀式告終、(五日哈瓦斯電)

國聯並無變更 與我技術合作

愛文諾與橫山談話報載失實

[日內瓦] 報載日內瓦日總領事橫山與國聯秘書長愛文諾談話之情形、殊屬失實、此次談話、秘書長會乘機以國聯行政院對與吾國技術上合作之決議、及履行此項決議之正確內容告知日總領事、以期消除或有之誤會、並未說及現議作任何變更云、(五日路透電)

美報反日言論 佔百分之七十五

[紐約] 紐約某報稱、將美報對遠東局面之評論總合而成圖表、則全部報紙中有百分之七十五、痛詆日本政府、其餘報紙之評語則較和緩、(二日塔斯電)

對日使解釋 法報毀譽不一

[巴黎] 法國報紙今日批評日大使佐藤向法外長巴爾都所發關於日本對華政策之說明、毀譽不一、巴黎時報爲半官性質之機關、固多諛詞、晚報則發生疑問、謂日本得勿將在乘人不備之時破壞九國公約、攘奪權利、如其在國聯中所爲乎云、(四日路透電)

日隨時有撕約可能 內政隱憂適可而止

◉巴黎 日本駐法大使佐藤昨日曾正式拜訪外長巴爾都、對於日本外務省發言人於四月十七日發表之宣言有所說明、本日時報發表社論、略謂日本政府不待法國政府之正式詢問、即自動說明其見地、此種合於禮貌之舉動、足以消除一切原則上及事實上之誤會、由日本大使之聲明、可見東京政府正式說明之見地、較之四月十七日外務省發言人以半官形式說明之見地、似已退讓一步、而一切糾紛之威脅、目下似已避免矣、蓋日本目前內政上有種種困難、各種相反之潮流互相對峙、實不容其斷然作孤注之一擲也、法國復文亦毅然說明日本如認爲某種干涉、足以妨害遠東之秩序及正義時、則無論在法律上或事實上、日本僅可按照華府九國條約所定之手續諮詢各簽字國意見、至其他辦法、則非法國所能承認云、(四日哈瓦斯電)

向美挑釁不啻侮辱

◉巴黎 今晨有報紙數家、相率評論遠東問題、急進黨機關報「事業報」謂、國聯會中國技術合作委員會、本月十五日即將開會、其目的在援助中國從事建設、日本政府深知之、乃於日前表示意見、以謀阻止歐洲各國襄助中國、日本之意、或在向全世界挑釁之後、立即與中國直接交涉、亦未可知、至於美國總統羅斯福近來對於日本「壓迭秋波」、不料日本竟有四月十七日之表示、在美國言之、不啻一種侮辱、其異常難堪、自不待言、第吾人以爲日本在亞洲方面、暫無後顧之憂、不出十八個月、日本必將攻擊蘇俄、果有此事、則全世界均將感受危險、此種複雜而嚴重之時局、卽將在日內瓦引起反響、屆時日本對於列強在華權利、必以大方態度出之、以謀和緩列强人心云、

海軍競爭增重危機

右派之「巴黎迴聲報」登載名記者貝爾蒂那之論文、略謂「日本與九國條約其他簽字國、宜按照目下情形成立一種協定、否則日本與列強爭執之影響、究將以何爲止境、吾人無從加以推測、其惟英美兩國海軍在西太平洋所處之劣勢、足以阻遏此種影響、使勿充分發展歟、總之一九三五年一到、則各種限制海軍之條約、如華盛頓條約、倫敦條約、皆將相繼崩潰」云、

暴雨襲來先示朕兆

社會黨機關報「人民報」謂、「日本帝國主義之野心務求實現、惟每遇時機未熟之時、輒以巧言掩人耳目、此次日本當局之種種解釋、不過施其慣技、吾人未可欺也、本年四月十七日日本外務省突然發生驚人之宣言以後、鑒於世界反響之甚、乃暫告休止、然其休止之時期決不長久、蓋日本包藏野心、決無放棄之理、其暫時緘默者、乃待時而動耳、然則日來日本外交方面之溫言、特暴雨未至以前之沉悶空氣耳」云云、(五日哈瓦斯電)

墨西哥 將重返國聯

[日內瓦] 據今日公布、墨西哥現將復回國聯、按墨國於一九三一年九月十二日加入國聯、至次年十二月聲明退出國聯、但須至兩年後始能發生效力、今墨政府已照會國聯、取銷前退出國聯之聲明書、(五日路透電)

肥兒謠
小弟弟小妹妹　小毛病勿礙哉　快樂片兩三枚　肚皮痛屎一堆　寒熱退胃口開　真快樂肥而美

兒科萬全藥

嬰孩快樂片

（一名肥兒藥片）

用量表

年齡	每日藥量
一月至六月	半片至一片
六月至一歲	二片至四片
一歲至三歲	四片至六片
三歲至五歲	六片至九片
五歲至十歲	九片至十二片

凡傷風、咳嗽、發熱、停食、嘔吐、便秘、瀉痢等症、按表投服、立見神效、

每瓶大洋三角

上海中法藥房發行

長安公墓

○土地高燥深不見水　○穴基丈二長八尺闊　○每穴價自洋四十元　○孫穴價自洋卅二元

○水陸交通運柩便利　○停柩殯所不取分文　○代築碑墳堅固美觀　○立案完備永久保管

○章程函索面索即奉

事務所　法租界天主堂街永興里電話八三一七九號

一切事務請與本公墓事務所接洽繳款正式收據由董事長暨會計董事簽名蓋章為憑特此附告

再本公墓如蒙各界認穴繳款及委託代辦工程等

書家許鐵丰鬻字

行草　聯條二元　門市小品一元

備有名人親筆簽名潤例銅版精印各體字樣函索即寄

上海霞飛路呂班路口四明里

剪此廣告得照廉潤特別優待

尚友社啓

保肺漿

防護于未病　調治于已病

保障肺臟

主治　肺癆肺炎　肺痰咳嗽　熱咳乾咳　久嗽痰飲　咳血咯血　氣喘氣鬱　音還音啞　半日常服　肺病絕跡

上海四馬路

太和藥房總發行

各藥房均有出售

英政府準備對日實行商戰

取締棉貨及人造絲輸入

日將要求英國延期施行

［東京］路透社訪員今日往訪日外務省發言人、叩以英商相任錫曼所發之備忘錄、是否為哀的美敦書性質、據答稱、備忘錄刻方翻譯完竣、須續加研究後、始可評論之、而覆文起草、亦需數日、蓋有與實業家磋商之必要也云、同時各報之意見以為限額制並不足使英屬各地之日本貿易受嚴重影響、蓋英各屬地雖屢增稅率、而日貨銷數仍見增高也、至於限額制是否將影響英自治地日本之貿易、亦殊可疑、蓋日貨之出口業現方繼長增高、本年四月較諸去年四月、計增日金三千三百萬元之多、大阪所接之世界訂貨單、已達至本年八月、故對於英國之意見、似難贊同、據某日報之預料、日政府將採強硬態度、即貿易談判因而決裂亦在所不惜云、（五日路透電）

［東京］松平駐英大使五日有公電致外務省、報告英商相蘭西曼交來之覺書內容、據該公電、英國政府限定日英會商討論品種為綿布與人造絲、協定地域為英本國與直轄殖民地、今次欲採取之處置、為輸入分配制度、施行於綿布人造絲兩種貨品、對於日本絲擬提高關稅、而日本若在日英會商不表示妥協態度、則擬開始日英經濟戰爭、日外務省接此公電後、研究對策、因與英國抗爭於日本不利、故擬避經濟戰爭、要求英國延期實施分配制度、或對英提出日本案、（五日日聯電）

［東京］據外務省四日由駐英大使松平接到電報、英商相蘭西曼三日會見松平大使、面交關於日英貿易之覺書、並告松平謂、該覺書內容將於七日英議會發表、松平即詢問商相、報載英國政府擬對日貨實施輸入分配制度、是非事實、英商相答謂、輸入分配制度現尚考慮中、並未決定、且施行其制度之日貨、限於綿布或人造絲等特別商貨、並非施於一般商品、據商相之答辯、英政府似有實施日貨輸入分配制度之意、日政府頗為重視其前途、（五日日聯電）

［華盛頓］菲律賓夏威夷羣島巴拿馬國波多利哥島及阿拉斯加半島境內、日本貨物價格低落、此事對於美國貨物、有何損害、國務院及商務部現正加以研究、兩部人員、以為英國與各殖民地商定、將對日貨加以抵制、但美國殊難效法、日貨跌價、致使美國各屬需要日貨益增多、但其增加之率、與日本貿易全額相較、尚無若何嚴重性質、即如一九三一年、日貨輸入美國、價值為四二五、三三〇、〇〇〇日元、一九三三年僅加至四九二、二三七、〇〇〇元、又菲律濱羣島、於一九三一年中、所購日貨共值二〇、四二五、〇〇〇元、而一九三三年、亦不過加至二二四、〇五〇、〇〇〇元云、（四日哈瓦斯電）

［東京］日政府決定日商會商參列費二十萬元、由第二預備金支出、將提出於八日之定例閣議、要求全閣員之承認、（五日電通電）

英將實行新稅

我蛋業受影響

［倫敦］據今日官方公布、自五月八日起、將實行一種新稅、中國輸入英國之蛋業將因以受影響、目下去殼之蛋、按值徵稅、今後將從量徵稅、流質或凝質之蛋、連甘油製過者在內、每磅徵稅半便尼、整個乾蛋每磅收二便士二五、乾蛋黃每磅收一便尼二五、乾蛋白每磅收二便士七五、又未磨之椒實、每一百十二磅收五先令六便士、亦自五月八日起實行、此項新稅、約等於所舉各物目下入口平均價值百分之十、（四日路透電）

德國限制輸入

［柏林］據當局公布、德國輸入、將續予大減、自一九三〇年十月起、輸入商准購外幣最多以其所需之數百分之五十為限、本年四月減至百分之十七分半、今又減為百分之十二分半、（四日路透電）

印度改善經濟

◉西謨拉　印度政府今日發表規模遠大之提議、創立謀求國家經濟改善之統一政策、現已決定之步驟、㈠指派中央與各省推銷員、㈡成立各省市銷調查處、㈢設立各種標準農品物之特別委員會、此外尚有其他提議、包括「一」統一印度農產物如米麥與油籽等之出產、「二」設立糖業中央研究會、「三」遣派商務員分駐海外、印政府為中央機關、將在繼續上襄助各省政府、現請各省政府提出遠大計劃、以改善全國經濟設備、（五日路透社電）

美國進行提高物價計畫

不側重貨幣貶價辦法

［華盛頓］頃由負責方面探悉、當局現正進行提高物價計畫、該項計畫擬採間接方法從鼓勵商業之活動入手而不側重於貨幣貶值之試驗方式云、現信羅斯福總統仍希望物價可提高、俾與一九二六年相等、惟進步較期望者為迂緩、各行政領袖仍從事於提高物價運動、已不因進步之迂緩而表示不耐、例如最近麥價之低落、農業整理局官員並不因之表示過度之驚駭、當局急圖提高物價、以期減少國家所負之公債、及使不動款得以流通、例如匯兌穩定基金二十萬萬元將用以貶減非金本位國之貨幣、以促進美國貨品在各該國之銷路、此項步驟亦將促成國內物價之提高云、（四日國民電）

［華盛頓］內務部長伊克斯氏今日語美聯社記者、大商業已可忘卻不景氣時之教訓矣、公共工程行政處擬再撥五萬萬元美金、以為建設準備金、該款將立請本屆國會議撥、依照公共工程行政處之開支程序分派之、故復興款項已達四十萬萬元美金、按前撥之三十三萬萬元係六個月中分配完竣、此為太平時代之最大支出、亦為任何國家及任何地方所未有者、今所撥派之五萬萬金元、係羅斯福總統二十萬萬元預算中之一部、該預算已經羅斯福總統規定為下屆財政年度之用、羅斯福氏之分配程序如下、救濟金六萬萬元、公共工程五萬萬元、農業貸款處及國內公債金一萬萬元云、（四日國民電）

美國人之所得稅

梅隆付過二千萬元

◉匹資堡　前駐英美大使梅隆今日聲稱、美政府現擬徵收渠一九三一年收入之附稅一百三十一萬九千零八十元、外加罰款六十五萬九千五百四十元、查從前估定之所得稅、渠已付清、渠在過去二十年中付出之所得稅超過二千萬元云、（五日路透電）

美眾院通過證券交易所管理案

［華盛頓］證券交易所管理案今日以二八〇票對八四票在眾院通過、贊成此案者甚眾、故削弱此案效能之修正文、皆被打銷、此案現送交參院、下星期中可開辯論、參院雖亦有同樣計畫、與眾院現所通過者、頗有出入也、今眾院通過之案、其要點為㈠各證券交易所須在聯邦商業委員會登記、㈡聯邦儲備局有權決定保證金之最低數目、平時保證金當為百分之四十五、㈢禁止各種抬高價格之操縱行為、（四日路透電）

美劇盜迄未弋獲

鬧得滿城風雨

沃海沃州銀行又被劫　狄林格疑與此案有關

［紐約］沃海沃州福斯託福亞某銀行今日被兩盜持械搶劫、並傷五人、眾信此兩盜中必有著名悍匪狄林格在內、此二盜衣服整潔、狀似尋常主顧、直入銀行、人不疑其身藏兇器、但入門後、即出示其輕便機關槍、行中職員無可抵抗、遂有價值一萬八千元之現資與證券被盜劫去、出門之際、盜強令男女職員各一人行於其前、以作屏障、此時行員已發警號、盜知事急、亟挾職入停於路旁之汽車、而令兩職員分立於車之兩旁遮泥板上、開車急馳、行員追至門外、開槍遙擊、然已無及、警察聞警亦未追擊、但皆恐誤傷車旁無辜職員、未敢放手射擊、當追者與兩盜互發槍彈時、追者五人受傷、盜卒逃去、車行既遠、盜始令兩職員下車、此案發生後、中央兵警萬人即在沃海沃州與印第安那州從事大搜索、冀獲此逃犯、（五日路透電）

［倫敦］美國司法部請昌興輪船公司調查美國悍匪狄林格是否於星期一日由哈立法克斯口岸乘約克公爵夫人號赴英之報告、故此船抵貝爾法斯時、當地警察將往搜查、惟狄林格未必果在船上、蓋美國沃海沃州今被盜劫之銀行職員聲稱、兩盜之一、確與狄之照片相似也、（五日路透電）

［紐約］警察聞有匪徒二人在某境內希圖縱火、急往捕之、乃匪徒開槍拒捕、致警察二人受傷、匪徒乘車逃脫、後街警一人見有形跡可疑者共坐一車、擬阻其前進、但被車中人開槍擊斃、（四日路透電）

英自由黨反對孤立政策

主與他國共謀安全保障

對侵略國應施經濟制裁

合作條件工黨潑以冷水

［倫敦］自由黨在龐茅資舉行大會、由其討論情形、可見自由黨甚願英國與他國公同樹立保障安全制度、對於任何英國孤立政策、均表示反對、大會當通過一種決議案、勸政府取得必要權利、以便對侵略國家採取財政及商業封鎖政策以制裁之、旋由自由主義青年同盟會主席突德氏演說、熱烈贊成議會自由制、而反對右傾之汎繫主義或工黨之汎繫主義、關於經濟問題、大會明白反對政府統制私人企業云、（四日哈瓦斯電）

［倫敦］自由黨今日在龐茅資開會、其領袖薩繆爾於演說之際、曾提出自由黨允與工黨取共同陣綫之條件、謂凡願協同抵抗對自由施行攻擊及危害和平之政策者、渠準備與之合作、但同時彼等並須贊助關於失業與生活程度之進步的改革政策、推翻毀私人事業與個人創業、以及將工商業並金融移受政治管理之舉、渠不願贊同、而對於濫費公帑亦難默許、自由黨之工作、為重新造成有勢力的統一黨、而能捐棄一切個人問題云、按薩氏所主持者、為自由黨之獨立系、與西門及雷治所主持者派別互異、（五日路透電）

［倫敦］工黨領袖藍斯堡今日對路透訪員發表意見、對於薩繆爾所提出自由黨工黨聯盟之申請、潑以冷水、藍氏謂工黨在下院中固樂接受自由黨之贊助、以合抗任何反動、但毫無退離社會黨立場之意、故兩黨決不能結合云、（五日路透電）

法波軍事同盟

法派員赴華沙接洽

［巴黎］外長巴爾都最近前往華沙、訪問波蘭當道、曾得法國波蘭同盟予以鞏固、頃據晨報載稱、政府特派員端將軍與波蘭軍事當局接洽、以便將法國波蘭軍事條約之若干條款予以整理、（四日哈瓦斯電）

小協約國

承認蘇俄期在不遠

［巴黎］「白日報」駐捷克記者往見捷克外長貝勒斯、貝氏對於小協約國與蘇俄國交之前途、發表談話如下、「吾人現正等待羅馬尼亞與蘇俄談判之結果、小協商各國將與蘇俄相互承認、俾彼此得恢復外交關係、而使國交入於正常態度、由政治上言之、此事之可望成功實不足異」云云、（四日哈瓦斯電）

希臘陸長訪土耳其

軍事討論

◉伊斯坦布爾　希臘陸軍部長康狄黎一行、今日過此往安戈拉、與土耳其當局討論軍事問題、（五日國民電）

立陶宛視德如畏敵

◉里加　立陶宛政界對於立國與波蘭國交、以及波羅的海沿岸各國組織集團兩事、意見似有變動、拉達維亞與論對此頗為注意、緣從前立陶宛首先重在維爾諾城問題、（按維爾諾在立陶宛之南、波蘭之北、兩國為此城爭執已久）謂此事一日不能解決、則波羅的海各國集團即一日不能組織、至於目下則立陶宛方面以為最可畏之敵人為德國、故維爾諾城之爭端與波羅的海各國組織集團之事、並無聯帶關係云、（四日哈瓦斯電）

葉門軍憑險固守國都

傳葉門內部起革命

意艦三艘開往護僑

漢志擴大版圖雄心

勢將引起歐洲糾紛

［倫敦］據開羅方面最近消息、自漢志軍乘勝前進後、大隊葉門軍已實行譁變、賀臺達聞已被佔、居民萬人已請停泊港口之英巡艦兩艘保護、漢志國外長已通告列國稱、彼將負責保護佔領區域之外僑、漢志政府將負責維持佔領區域之行政云、葉門國王閣決計憑險固守國都桑那城、而進攻軍隊則以賀臺達與桑那間山地行軍不易、攻勢轉趨和緩、據稱山地作戰、葉門軍可佔優勢、故阿剌伯兩國已至最後決戰階段、漢志國駐英公使告每日電聞報稱、漢志國併吞葉門、阿典並不受任何影響云、（五日國民電）

◉開羅　據賀臺達傳來消息、外傳葉門伊瑪目已死之謠言、實屬不確、該伊瑪目已宣佈擬親率大軍衛守其都城薩那、今日並在薩那召集非常軍事會議、對眾發激昂動人之演說云、又據另一方面消息、葉門軍已紛紛叛變、尤以奈吉蘭與賀臺達為最、該二地之葉門軍無復有抵抗力云、另有消息謂葉門都城已發生革命、現正蔓延各城、據謠傳伊平薩胡德之軍現正佔領賀臺達、又蘇丹傳來消息、伊平薩胡德已由吉達派員由海路赴賀臺達、大約乃往接管該地行政云、（四日路透電）

◉羅馬　阿拉伯半島漢志與葉門兩回族王國開戰、漢志軍隊迭獲勝利、葉門內部發生變亂、國王亦有被刺之說、此間報界對於葉門事變極予注意、「使者」報刊載論文、深慮漢志國王伊平薩和德或將乘機擴充勢力、而葉門併入版圖、果爾則漢志國將在伊拉克國巴勒斯丁地方、（國聯會委任英國統治）外約但尼亞、（委任英國統治）叙利亞、（委任法國統治）等處、引起種種糾葛、一言以蔽之、即將對於與阿拉伯半島有關係之國家、如英法意三國發生糾葛是也云云、羅馬人民報載稱、漢志國王伊平薩和德氏懷抱控制阿拉伯半島之大志、但此事一旦實現、對於歐洲實係嚴重問題、則以英法意三國皆有關切故也云云、意大利政府已由紅海艦隊中派軍艦三艘、駛往葉門國之荷台達港、保護意國僑民生命財產、（四日哈瓦斯電）

債權人會議

與德難獲妥協

債權人指摘德存底報告不符　德國或將片面宣布停付債務

［柏林］德國中央銀行與各債權國代表間繼續舉行會議、中央銀行人士謂會議不輟、實為幸事、雙方代表仍在爭持中、債權人以為德國並未報告存幣實在情形、最近所發表之正式公告、亦過於悲觀、不符真相云云、中央銀行則堅稱、並無秘密存貯之貨幣、但亦承認有十五天及三個月期之期票、共可收入一四九、〇〇〇、〇〇〇馬克、在正式公告中、忘卻列入云、此外「金貼現」銀行亦存有期票、可以收取六〇、〇〇〇、〇〇〇馬克、德國又有各種長期債權、如蘇俄購貨所出期票、中央銀行報告單中亦未列入、僅以本年而論、蘇聯業以六八〇、〇〇〇、〇〇〇金馬克匯至德國、償付貨價、德國報告之不符真相、可見一斑、若干人士聲稱、債權國與中央銀行間、殊難成立妥協、會議結果、德國或將片面宣布停付債務云、（四日哈瓦斯電）

秩父宮赴偽國

日宮內省正式發表

［東京］宮內省五日正式發表、日皇將派皇弟秩父宮赴「滿洲國」慶祝溥儀登極、又海軍省五日選定最新式巡洋艦足柄為秩父宮之乘艦、由黑羽艦護送赴大連、（五日日聯電）

政黨紛爭從此絕跡

法西斯統治意大利

◉羅馬　國會委員會對意王諭旨之答詞將提及修改意國憲法、致使意大利成一模範國家、此模範國中、將無政黨紛爭、各方意見及各派利害、將依據法西斯主義以和平步驟而謀殊途同歸、（四日國民社電）

華北各軍點放軍餉

［北平］華北各軍四月份軍餉今分別具領、候令點放、（五日專電）

錫盟長到平謁何

［北平］錫盟楊盟長率衛士六名到平、謁何應欽報告錫盟情形、及楊匪竄察現狀、日內返察、（五日專電）

傅部旅長赴贛聽訓

［北平］傅作義部旅長葉啓傑、金中和今晨赴贛聽訓、（五日專電）

鄒作華等過濟入京

［濟南］鄒作華率將校十三員今晚過濟入京、據談、到京參觀軍事學校搜集材料、備華北軍隊參考、一月底畢、倘時間許可、或赴漢謁張、（五日專電）

單縣大批匪徒解濟

［濟南］特務隊長劉耀庭今由單縣解來匪朱世琴七十餘名、槍五十餘枝、匪前在豫蘇橫行、今願投誠求免死、（五日專電）

孫桐崗由濟飛全州

［濟南］孫桐崗今由濟飛全州、（五日專電）

魯兩省委遊覽泰山

［濟南］教廳長何思源、省委張葦村、今赴泰山遊覽、（五日專電）

駐青英領調駐福州

［青島］駐青英領懷雅武、調任福州領事、五日乘盛京輪赴滬轉閩、（五日專電）

駐青日領遊覽曲阜

［青島］駐青日領坂根夫婦、五日晨赴曲阜遊覽、並就便視各地日僑狀況、（五日專電）

日驅逐艦四艘到青

［青島］日十五驅逐艦四艘、五日晨九時由旅順來青、（五日專電）

豫振會考慮滑縣水利

［開封］省振會以滑縣五區之水底四、尚有五十餘里、一片汪洋、四日電該縣長與鄰封各縣、會商設法疏濬、（五日專電）

梅毒逢春必發、決難倖免、凡曾染梅毒及常患花柳各症者、體內必有餘毒潛伏、宜未雨綢繆、先期調服

海波藥

以清除血中之蘊毒、可以事半功倍、消隱患於無形、

每瓶二元

上海五洲大藥房發行　本外埠分支店均售

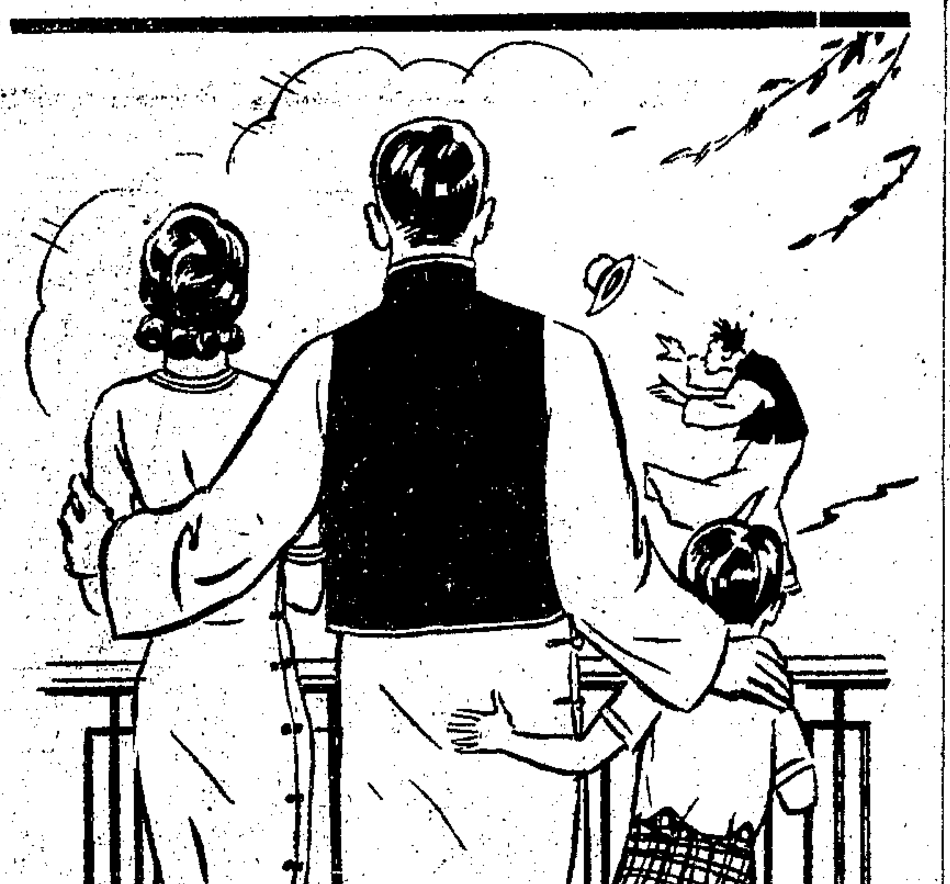

男女小孩、清晨理髮、用司丹康、不獨使髮終日光潔、丰采有加、又可滋養頭皮、俾髮烏黑秀美、柔軟牢固、功用之大、非普通美髮品可比。

謹防假冒以免有損頭髮

中國經理　美商華納公司　上海四川路六六八號

司丹康美髮霜分瓷罐與錫管二種　又有司丹康美髮水　各大藥房洋廣貨店均有出售

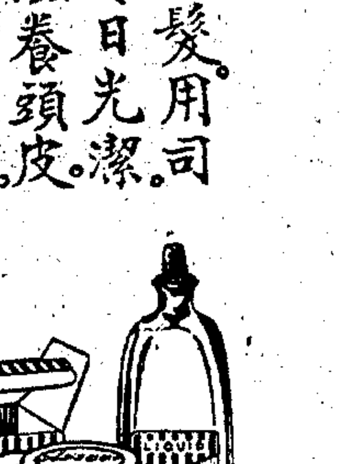

Stacomb

司丹康美髮霜

保持頭髮光澤

有痛苦的朋友請來問我

醫學博士吳國卿監製

萬應止痛散

逢痛必止　萬試萬靈

吳國卿醫藥總局總發行　上海文監師路五五四號　電話四二一八七號

各大藥房均有出售

妙人妙藥

倪女士面患癬癩日久不愈遍試各藥搽之或作痛或炎腫皆不奏效甚苦之忽聞閨友有用兜安氏馳名藥膏治愈皮病者購而試之甚效數日而愈且無疤痕讚為妙藥

兜安氏馳名藥膏專治皮膚各症功效最靈一切瘡毒無名濕疹凍瘡天泡瘡等症搽之無不愈止痛拔膿拔毒消腫確為皮病妙藥實非他種藥膏所能比擬也

患惡性瘡毒如濕瘍瘰癧頭癩等症除外搽藥膏應內服兜安氏補血清毒藥丸內外兼施收效益速此藥功能清血補血凡患血污血枯者均宜服之　各埠藥房均有出售

本公司備有彩色健身篇內載各病之預防法及治療法並附有中西八段錦操法　函索附郵二分當即寄奉

上海江西路第四八九號　兜安氏西藥公司

兜安氏馳名藥膏

如何堅強骨骼

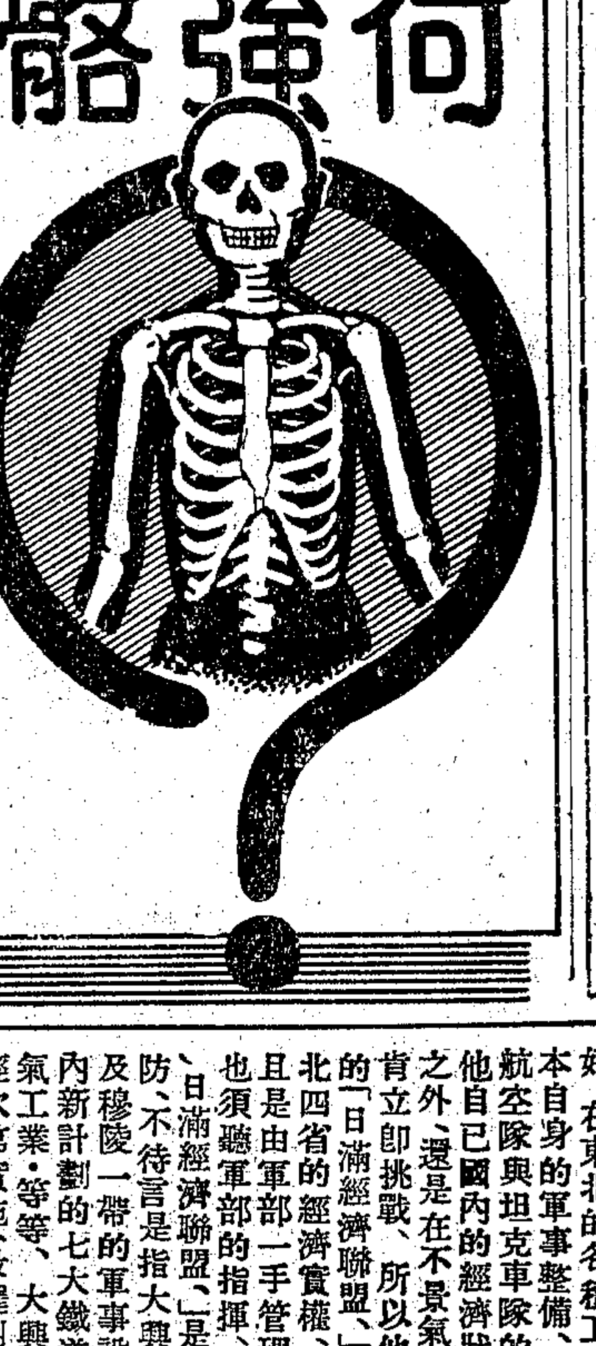

人身之骨骼，如房屋之與棟樑，棟樑不堅，則崩潰堪虞，骨骼不健，則孱弱可慮。

五洲乳白魚肝油 中所含之「維他命丁」是唯一强健骨質要素，服之能促進骨骼之健全，故亦為軟骨症嬰兒之對症良劑。

五洲大藥房發行　本外埠分店均售

長沙廣播電台開幕

〔長沙〕長沙廣播電台五日晨行開幕禮、何鍵偕女政莅會致詞、由政剪綫、開始播音、機件爲一千瓦特、五百波週、備收音機者二十餘縣、（五日專電）

全經會湘省府籌款改進濱湖各縣棉業

〔長沙〕全經會決與湘省府合籌款金百萬、改進濱湖各縣棉業、（五日專電）

胡宗鐸乘輪抵漢

〔漢口〕胡宗鐸五日乘德和輪抵漢、訪張學良張羣等、定七日赴贛謁蔣、（五日專電）

閩省府禁各團體慰留官吏

〔福州〕省府以任用地方官吏、政府自有權衡、不准各團體今後再有呈請慰留事情、以免流弊、違者即按情節輕重、嚴加制裁、（五日專電）

定期審核各軍官佐

〔福州〕蔣委員長以所屬各部隊、年來因抗日剿匪、軍務紛繁、致軍官佐人事任命、尙未審核、現定八月一日起淸査、先從上級着手遞推、昨電閩各部知照、（四日中央社電）

粵港各報組國內考察團

〔香港〕粵港各報組國內考察團、定本月中赴漢京平津濟青潯漢杭考察、（五日專電）

港粵將取締日貨傾銷

〔香港〕日貨冒牌傾銷港粵、影響市面甚大、港政府擬與粵方同時設法取締、（五日中央社電）

苗培成等發起建先烈徐錫麟紀念亭

〔安慶〕省特派員苗培成等四日通函全國黨國先進、會同發起建築先烈徐錫麟紀念亭、（五日中央社電）

淮陰公團請修運堤

〔淸江浦〕淮陰中塞兩運滿接連處所、河道旣紆、又設四閘東水、其勢猶猛、此次興造船閘、所有引河新堤、於封底分坯加水引礙驗千等項、殊嫌草草、伏汎在卽、淮人引爲大憂、四日農商教育三會聯電導淮委員會、請飭工程局迅設法堅實堤身、以免後患、（五日專電）

日本新的外交策略

有吉首先回國 企圖經濟聯盟

廣田聲明用意 注重應付蘇聯

（日本通信）

廣田外長所謂的道義外交、一新外交陣容、實際運用上、算是對美外交、已得到了相當的功績、現在要次第召集駐在外國的大公使、回日本商酌新對策了、而首先應召回國的、就是駐華公使有吉明、從他歸國的步驟、以及歸國的時期、就可以窺知有吉氏歸國的重要性、日本對華外交「照廣由的意思」、是打算乘這時候、轉變其以前的兇相、而爲比較的緩和外交、於然軍部方面、仍力主强硬、以爲至少日本要在中國取得所謂特殊地位、並且這種特殊地位、須爲世界各國所公認、祇少須得英美的諒解、所以外務部情報處長天羽英二、將廣田外長的說話、作成一篇非正式的談話、當作一種宣傳資料、向世界宣傳、旣申明了日本的立塲、又求得了軍部的諒解、不意竟因此惹起世界輿論的反應、又促起了英美兩國的嚴重注意、於是廣田氏又命駐外大公使到處解釋、特別是對英美要更詳細的解說、說明日本並未打算鎖閉遠東門戶、卽滿洲門戶、也可以開放的意思、來作一種策略、

有吉氏歸國的重要事件、報告中國的實情、固然是一個、其中尤其重要的、是進行其所謂中日經濟聯盟、因爲這件事、在中國一般經濟界、當然是贊成的少、反對的多、很不容易得到適當各意的效果、在國際方面、又都要取得優惠的利益、不肯讓日本獨占、尤其是在太平洋方面、關係重大、日本須細心應付、有吉氏歸國的任務、就是商量這一類的對策、看要運用怎樣的手腕、纔可以不致挑動列强的反感、纔可以使美國英國都取旁觀的態度、同時又是怎樣纔可以制著中國不聲不響地擺布、其內容一詳細的辦法、還不甚明瞭、大體上的原則是已決定了、

日本準備對蘇戰爭、差不多成了公開的秘密、不過這一戰爭、要什麼時候發動要以什麼方式發動、現在還不可知罷了、目前或最近的將來、日本還沒有攻擊蘇聯的決心、最大的原因、是國際關係不會弄好、在東北的各種工事、剛纔着手、而日本自身的軍事整備、還沒有完成、特別是航空隊與坦克車隊的擴充、還不曾齊備、他自己國內的經濟狀況、除了軍需工業之外、還是在不景氣之中掙扎、所以他不肯立卽挑戰、所以他第一是完成其所謂的「日滿經濟聯盟」、這不消說是要將東北四省的經濟實權、都歸收日本之手、幷且是由軍部一手管理、卽三井三菱財閥、也須聽軍部的指揮、照軍部的說法、所謂「日滿經濟聯盟」、是以國防爲主、這個防、不待言是指大興安嶺一帶的工事、以及穆陵一帶的軍事設備、和東北四省境內新計劃的七大鐵道綫、與鋼鐵工業、氮氣工業・等等、大興安嶺的軍事建築、已經次第實施、最遲明年夏季以前要完成、幾條重要的鐵道、特別是熱河的鐵道、今年就會完工、

現在沒有把握的、在日本軍閥看、還是國際外交關係、對中國他還是有戒備之心、想要早一點有種確實可靠的辦法、對英美更是焦慮不安、假使日蘇發生嚴重問題、英美兩國、如果持嚴正中立態度、不給日本以物資的援助、他的鋼鐵原料和石油等重要資源、就會沒有來源、結果卽不免於陷入悲境、所以廣田外交、一面要與英美求諒解、找出調和的因素、一面要獨占遠東市塲而不顯痕跡、這就是要與有吉商量將如何玩這一套的把戲、（四月三十日於東京）

津東日軍偏設軍用電話

已架設者十餘縣

軍隊演習無虛日

天津通信、駐屯華北日軍、週來活動甚力、唐山以東、及長城各口駐屯軍隊、間數日卽爲戰鬥演習一次、祇唐山日軍淺見大隊所部、上月中作野戰實習於當地西山射擊塲者、已五次之多、有時於演習前通知我方、有時則深夜演習實彈射擊、居民在睡鄉中驚覺、紛紛逃避、迨眞相明瞭、而日軍之演習已終了、事後日軍以電話告知我地方機關、說明演習經過、但官府因事件已過、民衆驚魄已定、通知曉諭、亦已不及、如此類似事件、津東凡駐有日軍之處、無不深受騷擾、其長城沿線各口所駐日軍、結隊乘汽車入各縣測量地形、幷攝取險要者、已不可以次數計、究不悉日軍如此忙碌、是何居心、各地駐在日軍、自由架設軍用電話線者、計有興隆・馬蘭峪・古北口・唐山・遵化・臨榆・遷安・豐潤・撫寗・灤縣等十處、其電線均掛在我長途電話線桿上、長途電話局因其妨碍我方綫路、已詳電省府、請一倂彙案交涉、省方已分飭陶尙銘・殷汝耕・兩專員、向日交涉撤除、能否收效、猶不敢必、駐平唐兩地日軍、於上月三十日復作長途軍用汽車演習、由北平出發載重汽車一部、由日兵二十五名駕駛、經過平綏綫・駛赴南口、預定在南口宿營一夜、四月二日原徑返平、由唐山出發軍用汽車三部、由日兵二小隊駕駛、沿北寗綫駛津、四月三十日出發、一日晚宿營韓莊、二日午到津、三日至津南宜興埠、午後返唐、此外寗河縣於四月二十九日、由寶坻縣開到日軍兩小隊、約七十餘人、到縣後分爲兩隊、一隊赴縣郊測量、一隊架設電話線、並試與各地日軍通話、三十日早、復在街市演習巷戰、擾得全縣商家、閉門停業、不敢出外、至晚該日軍始向豐潤開去、地方始歸平靖、其駐馬蘭峪日軍、則於四月一日早、在淸陵附近演習野砲、鳴砲數十發、左近居民、咸以爲大戰來臨、爭相逃避、至午、日軍演習停止、民衆方曉眞相、漸漸返回原居、此均近來日軍之誇炫示威、我方終無法抗議以制止之也、（五月三日）

西北視察記

本報特派記者 賡雅

包頭雜訊一束

包頭日報主編李孕育君、按日贈閱該報一份、時承枉顧、爲告風物人情、嘗導遊包市惟一名勝之「轉龍藏」、步出東郊、迎面一坡、中部低凹、殿角巍峨、高聳森林間、是卽轉龍藏也、北向登坡、見一無綫電台遺址、係馮玉祥建而復毀者、過一戲台平地、入「龍泉寺」大門、院有湧泉自地出、其力幾可推磨、味甘色淸、全城飲料也、升階入小南海」門、貼示「婦女無故不准進寺」、蓋過大同遊雲岡、北平學生旅行團之女生、偶攀石佛、村婦遠見之、輒驚呼曰、「彼女子也、何敢晉寺瀆佛」、足見塞外「輕女」之風尙盛、正殿中塑佛像三尊、殿旁樹一放賑石碑、略謂・包頭十五年大軍過境、地方儲蓄一空、十六十七兩年、遭遇大旱、普及綏區、加之崔苻不靖、人民流離失所、王廷瑛放賑三月、化洋四千餘元云云、住持爲「西來和尙」、閱對佛經、頗有心得、略談而別、出山門憑眺全藏風景、盡入眼簾、雅如天然畫圖、而黃河魚舟蕩漾、歷歷在目、淸爽之氣、未足方喻也、

相傳包頭在淸代、一片沙漠、人烟稀少、集五家或十家爲一村、居民多爲蒙人、純以游牧爲生活、間有貿易者、鳳毛麟角、均以腦包爲商塲、蒙漢通商、造端於斯、當時有大靑山中鹿、時來「轉龍藏」飲泉水、蒙人玩賞、觸景生情、漸呼東郊一帶爲「包骨圖」、包骨圖者、卽包頭命名之根源也、時有西藏大喇嘛來包、掛錫轉龍藏、卜問世、名噪一時、會康熙征噶爾丹、返經腦包、備致欽仰、爲建五當山廣覺寺以居之、同時居民飲水思源、復爲喇嘛建廣德寺於轉龍藏、商賈日多、逐漸進化、始闢包頭、

福徵寺在城東北隅、純爲蒙人喇嘛廟、殿門牢扃、鎖鑰暗置門檻中、啓扃而入、殿矮而深、中桌供班禪小照及經卷、酌水銅盤十餘、旁置膜拜墊具甚多、桌後斜角、各設經架、黃綾包藏、似甚尊貴、就牆砌台塑佛、類皆猙獰可怖、黃綾蔽之、室暗難窺底細、導遊喇嘛、皆就桌鞠躬、觸桌作聲、轉顧吾人、連云「廖洛哥」、意央吾人、如法行禮、出殿、邀喇嘛共撮影、初甚堅辭、後見相機砉然展開、銅架長伸、乃各奔禪房、重整衣冠而出、五當召大喇嘛某、在此候迎宣化使章嘉、亦操漢語、自願加入攝影矣、覺蒙人交與、亦如冶民、「難與圖始、易與樂成」也耶、

喇嘛原係佛教之一種、唐貞觀時、佛教輸入西藏、爲神鬼邪說所屬雜、故廟內塑像多神怪、且爲適應環境、身爲喇嘛、所食牛羊肉仍如故、此亦與釋教迥然不同、蒙人迷信喇嘛教、爲喇嘛者、共衆殆如淸時之科舉、生子至少必有一人爲喇嘛、否則活佛將降病殃、故生殖率日低、子爲喇嘛、如進學校、有時且賴家人、供給費用、彼成千成萬之喇嘛、皆不事生產、而以化緣爲生、尙以政教之手腕、取得人民之供養、美人安得利斯謂、「蒙古民族之滅亡、全由於喇嘛教、倘能廢除喇嘛教、再受政府相當敎化、蒙古尙有希望」、此言頗含至理、綏人有倡蒙地普及教育、以代喇嘛敎之議、蒙人如「土默特總管公署、總管滿泰」、「蒙邊司令部秘書長榮祥」、等、聞皆學養俱深之士、與其他曾受學校教育之蒙古靑年、曷不努力爲之、

蒙人以磚茶代貨幣、除以皮毛直接易米布外、餘悉以磚茶定其值、此風相沿迄今、仍未全改、茶有「三九」「二七」「二四」之別、所謂「二四」者、卽每箱可置二十四塊之磚茶也、「二四」每箱約值三十三元、每塊重五斤半、值一元二三角、色紅葉肥、「內夾枝梗、經泡甚久」之「二四」、爲普通蒙人所最喜、持換皮毛等物、可當二元幣用、三九茶約值六角左右、亦可當一元之通行幣、此外尙有千兩茶、似以柳樹模塑所製成、故形酷像柳幹、售時復截鋸如砧板、暢銷寗甘・各地、

包頭學校、有綏遠省立二中（僅辦初中）在焉、男女同學共四班、數約五百六十人、縣立小學五所、鄉村則全無學校、師資缺乏、多由外聘、經費私塾、多於學校、「某某學館」定於正月十六開學」之紙條、到處皆是、然願送子弟入學（無論新舊）者、爲數寥寥、學齡兒童、不知讀書、多在街頭巷尾、就地取泥、揑如鉛形、擲地作碎聲、以驚路人、甚可惜也、

此間居屋、全爲單層、入門見照壁、洞作小廟、供土神、再入重門、四房合院、天井甚寬、屋頂多爲平土台、上下甚易、可供晒物、嘗見某院、婦姑勃谿、四鄰聞之、各登屋頂而俯覷、然皆小足婦女也、路行間聞犬聲、亦多自高處來、

市中店舖招牌、多兼用漢蒙文字、就地設肆者、非賣俠義四書、必爲抽烟燈具、「開燈烟館」、「收買烟灰」之紙燈籠、尤散見各處、實比飯館多數倍、城內西南隅之空地、刻已罌粟下種、每夏紅白花開、遊人絡繹不絕、勿怪市民二萬餘、癮君子幾達其半也、

街人聚賭相棋、輸贏甚大、羨其熱鬧、擠入觀之、某兵出一金、欲與一穿羊皮者共賭「頭家」、婉言勸之曰、「非贏卽輸、軍人來錢匪易、請勿爾」、彼兵堅欲之、不幸而負、復奪金而退、頭家贏者無敢語、日前劉繩武先生招飲、席次、客談「屯墾軍好强借農民耕具、役使農民、代已耕作、旣荒農民耕時、幷以重利盤剝之」等事、初未敢信、今觀相棋、而始信之、

河套農產物、大米以外、雜糧蔬菜、類多有之、中以每苗重三四十斤之白菜、萊負「頂心白」盛名之瓜子、尤膾炙人口、憾地曠人稀、全套不及十萬人、平均人可得地兩頃、勿怪多坐視其荒也、舊時物價甚廉、白麪一元、可買四十斤、小米三十餘斤、莜麥五六十斤、鷄四五隻、鷄蛋百餘枚、牛羊豬魚肉十斤以上、蔬菜便宜、更無論矣、故雖鄉村人、亦莫不以肉麪蔬菜、爲普通食物、今因軍亂、則已大非昔比、牛馬駱駝豬羊、均已殺食而盡、骨堆如山、不忍側目、肉食甚難、麪食亦奇貴、每元祗得七八斤、餘可類推、沿途閒散官兵、向民兜售貨物、駱駝每頭五六角、驟馬二三元、甚有以其槍械、求易一飽、或換鷄蛋五六枚者、

由包頭赴寗夏、經五原・臨河・乘汽車而往、「最快四日卽達、惟近因冰融水漲、汽車不通、且寗夏戰事甫息、沿途遊勇散兵、時有不法行爲、故行人裹足、多繞道他處、或由平綏路至大同、乘汽車轉隴海路西行、需時約十日、或僱黃河小船、人力逆拖而上、需時二三十日、或騎駱駝、由河西草地而往、需時亦二十日、沿途多經沙漠、絕少人烟、遇人亦非善類、故有「願遇駱駝勿遇人」之諺、記者不願走回頭路、繞道晉陝、幷欲賞識沙漠風物、異象何如、刻已妥備行色、加入駝運商幫、決於明日（廿一日）啓行、約需二十日後、到達寗夏、再與讀者相見、（二十日）

本報各種週刊特刊日程

本外埠		本埠	
婦女園地	逢星期日	業餘週刊	逢星期日
兒童週刊	逢星期日	建築週刊	逢星期二
圖畫特刊	逢星期一・四	汽車增刊	逢星期三
經濟專刊	逢星期一		
醫藥週刊	逢星期一		
國貨週刊	逢星期四		
無線電週刊	逢星期六		
電信特刊	逢一日十六日		

外埠閱報諸君如欲本報本埠增刊者請向本館發行部接洽

衞生試驗所化驗 農商部給獎狀

痔藥鼻祖

保確痔瘡斷根

痔科專家。朱孫祚醫士秘製之（化痔神丸）及（痔瘡斷根散）爲治痔聖藥有數十年之歷史治愈患者歲以萬計專治男女內外惡痔無論遠年新起劇痛奇癢腫脹膿血生管成漏脫肛腸紅便秘偷獎鼠等確保立刻止痛消滅無形一服斷根永不復發近有無恥之徒抄襲本所廣告字句虛言散世購者請認明本所牌號庶不受欺◉丸散每盒各售一元二角五盒五元變料加倍外埠函購需函寄發行所寄貲加一郵票通用

上海英租界貴州路寗波路口同仁醫藥所　發行電話九五四六八　製藥所海寗路渭安坊

分銷處

南京武定橋沖坊巷重慶上陝西街永興隆鄭州福壽街安宇廣州靖大路利生新加坡海馬路亞洲鑽鄉中街萬寶參局◉漢口江漢路喬賡餘

四馬路麥家圈

中西大藥房

今日星期廉價

贈送明星香水牙粉外滿洋一元

加送摩登美女畫一大幅

犧牲品

神效功德水每打祇售八角

紅神丹每包五分買一送二

保命時疫水四十瓶售八角

一滴香每瓶祇售大洋五角

百花露香粉每一元十三盒

統加贈品

浙江路中央 小東門南市 兩支店同時舉行

本品計有片、露、兩種、配製

痰敵

解肺熱 止咳嗆 利呼吸 除頑痰

申報六十週年紀念

地學專家 丁文江 翁文灝 曾世英 編纂

中國分省新圖

準確精美 空前鉅著

再版啓事

本圖已再版出書內容較前更爲詳確用最上等道林紙精印硬面燙金裝璜富麗成本加重定價亦略爲加增尙希購者鑒諒特此通告

允稱全國第一完備可靠之新圖本　凡屬國民均宜購備

爲全國大中小學校地理學科最佳參考書

根據實測詳圖縮小 絕非抄襲虛構可比

內容特點

（一）材料：是圖作者利用各學術機關之設備搜集全國實測地圖七八千幅外人測製地圖一千餘幅經一番澈底整理並經地質學家多人二十年來全國調查實地之校核而作故材料可靠根據翔實

（二）地點：儘量搜集全國已測定之經緯度一千餘點作爲基點以校核重要地點之位置

（三）繪製：根據實測地圖總圖用亞爾勃斯投影繪製分省圖用圓錐投影法逐省重製以歸一律（至可能範圍內俱用同一比例尺三百萬分之一）以便比較各省區面積之大小

（四）地理（自然人文）：地形圖、交通圖、重要鑛產分佈圖、氣象圖、語言區域圖、重要農戶分佈圖悉依全國各專門學術機關多年調查研究之結果而編製根據確實

（五）地文：地形之表示盡棄全憑臆斷不合實際之山脈而悉用分別高度之色層故此圖之又一長處在一經翻閱則盆地高原平原丘陵莫不躍然紙上不解自明而農田水利之攸宜交通道路之所以難易何地人口之所以滋生何區開發之所以不易亦因此人人可喻無待煩言

每册定價三元外埠函購另加掛號寄費八分

總發行所上海漢口路申報館特種發行部

外埠各大書局及申報分館均有經售

白腦紋
補血 健身

我因爲服德國補藥白腦紋所以現在身體健康了白腦紋對於血虧虛損腦衰力弱見效最速上海美狄根洋行經理各藥房均有出售

風寒

於風雨之時受寒。其結果每致成咳嗽及流行感冒等症。故不可忽視。宜速服葛羅夫氏潤腸金雞霜 則隔宿即愈。能將身體中所有之病菌消除。並解除頭痛。因受寒爲內病。今服此最佳之內服藥。自然靈驗非常。各大藥房。均有經售 54

LAXATIVE BROMO QUININE

華隆中醫院

▲門診 上午九時起診金小洋二角貧乏給藥 ▲出診 下午三時後診金四元八角 ▲住院 病房清潔看護日夜服務 ▲地址 法租界貝勒路華格臬路口四十八號 ▲電話 八四七二九號 院長 丁濟萬 主任 王雨梅

贈：金針療病奇書：一萬册

無論何種病症輕者一次而愈重則五六次即愈可稱萬病一針・手術簡便，學習甚易・毋須服藥・治病不費分文凡我仕女宜各人手一編函索附郵五分：江蘇無錫南門中國鍼灸社

兒童福音

嬰兒口不能言，或言非其狀，且胃腸柔弱，是以兒科之診斷及治療均感困難。

嬰兒自强藥片

係兒科專家之實驗方劑，無味易服，凡小兒發熱・積食・肚痛・腹瀉・蛔虫・便秘等症，均具正確功效，洵兒童之福音也。（每瓶三角）

五洲藥房發行 本外埠分支店均售

日軍急欲完成之 長大路已動工

便利軍事運輸 吸收北滿貨運 造成工業中心

長春通訊、日人在我東北計劃中之五路、在九一八事變以前、即屢向東北當局要求修築、終因人民反對未果、今旣佔踞我東北、當可爲所欲爲、故去年度已將其他四路築成、未成者僅長大一路、但本年三月中旬、又動工興築、全路計長約合八百餘華里、因沿綫旣無山險、又無河流、以是進行頗爲迅速、現已將路基鋪好、預計在九月間即可通車、至日人積極修築該路之用意及經過地點、亦極可注意也、日軍雖佔我東北、而蘇聯方面、因有中東路之護符、在在予日方以不便、日人雖設法亟欲收買、俄方則虛與委蛇、不肯輕輕放棄、日人有鑒及此、故對該路之破壞、不遺餘力、而大賚又爲北滿重鎭、位居遼寧・吉林・黑龍江・三省交界、設長大路築成、一旦日俄戰起、日方即可由大逕直趨北滿、遮斷俄人之歸路、使俄方決不敢輕出國境、長驅哈爾濱、則中東路之價値、完全失掉、此可見長大路之重要也、東北大豆出產之豐富、名聞於世、尤以北滿爲最、出口方面、完全仰賴中東路之運輸、因之該路收入數目、實足驚人、日方決不情願大宗利權爲蘇聯取得、故決心建築長大路、將來該路完成後、中東路不但失掉其軍事上之價値、卽貨運方面、恐亦無人問津、彼時俄方雖欲不賣、亦不可得矣、

大賚位於松花江流域、氣候適宜、各種農作物出產豐富、因水路運輸、亦很便利、以是商業十分發達、又該處產魚尤多、價廉時、竟有每斤售洋一分者、故日本一般工業家集資籌設大規模製魚罐頭公司、現已着手籌備、在五月間、卽可開始製造、而月亮泡所產之魚、佔全數十分之七、現該泡已由日人賤價收買、同時該泡據滿鐵會社測量結果、謂能發八十萬匹馬力之水電、現正在集資設立水電廠、日方經營所以如此積極者、實欲將該地造成爲北滿之重鎭、以及工業中心區、該路由吉林之長春縣起、中經農安・扶餘・二縣到黑龍江之大賚縣止、再北銜接洮昂路之白城子站、（今已改爲洮安縣）此路完成後、日本在東北之鐵路網計劃、亦完全實現矣、

國際商業電訊

五月五日路透社特約商情電

金銀

▲英倫金價 倫敦金價、今晨爲一百三十六先令二便士、比昨收盤漲四便士、

▲英倫大條 倫敦銀價現貨掛牌爲十八便士七五、漲一二五、期貨爲十八便士八七五、漲一八七五、午前投機購進無多、賣出亦少、收盤穩定、

▲紐約大條 銀市開盤初尙平穩、因海外消息佾好也、價略低於倫敦、商人仍待華盛頓之發展、市場人氣不一、後交易稀少、聞料白銀會議、將有折衷辦法之結局、遠期開盤價、較昨日收盤價長二〇至三四磅音不等、

▲孟買大條 孟買銀市、今日平穩、現貨價爲五十二羅比六安那、漲七安那、五月期漲八安那、六月期漲七安那、

匯兌

▲英美 倫敦外匯市況、今晨遲滯、英美匯兌開盤價爲五元一角一分三七五、與昨日美英匯兌收盤價同、十一時漲三七五、十二時又漲〇六二五、但在收盤時回跌至五元一角一分六二五、比今晨開盤高二五、又美金一元、合英金三先令十便士九〇九、

▲英法 開盤爲七七佛郎二一、比昨日收盤跌七磅音、午前此價始終未動、惟在收盤時、價爲七七佛郎一八、比今晨開盤低三磅音、

▲美英 紐約對英倫匯價今日開盤五元一角一分七五、比上日收盤長三七五、午前微有起落、二三盤回至五元一角一分三七五、四五盤復長至五元一角一分六二五、比開盤低一二五、

▲美法 紐約對法匯價今日開盤六・六三〇〇、與昨晚收盤價同、

棉麥

▲美棉 棉市開盤時人氣頗好、市況尙活動、同業・銀行・歐陸與經紀商之買進、與南方及當地之賣出相抵消、後市況轉趨沉寂、價格稍起反動、因漲後引起獲利了結也、

▲印棉 孟買棉市、今日歐洲出口商賣出但投機家買進、七八月新白洛克棉午後九時半、價爲一百九十四羅比、漲五羅比、

▲英棉 利物浦棉市、今日七月期價爲五八四、比昨收盤高十磅音、

▲英麥 利物浦麥市、今日七月期、價爲四先令四便士半、比昨收盤漲一二五、

▲紐約物品市價

	上日收盤	今日開盤	二盤	三盤	四盤	五盤
七月期棉	一一・八〇	一一・八三	一一・八三	一一・八〇	一一・七六	一一・七九
十月期棉	一一・九三	一一・九五	一一・九八	一一・九六	一一・九三	一一・九四
七月期銀	四三・一〇〇	……	四三・一〇〇	四三・三四〇	四三・三一〇	四三・三一〇
九月期銀	四三・五〇〇	……	四三・五五〇	四三・六五〇	四三・六五〇	四三・六三〇
七月期橡皮	一五・一五〇	……	……	一五・四五〇	一五・四八〇	一五・四〇〇
九月期橡皮	一五・四〇〇	……	……	一五・七〇〇	一四・七一〇	一五・五九〇
七月期小麥	七七・八七五	……	……	……	……	七七・八七五
九月期小麥	七八・七五〇	……	……	……	……	七七・七五〇

橡皮

▲紐約 橡皮市況、初因倫敦電訊堅俏、故形堅穩、但開盤漲風未能維持、賣風甚旺、成交無多、但人氣終覺樂觀、

▲倫敦 倫敦橡皮市況、今日堅穩、午時七月期成交價格爲七便士三一二五、比昨漲一八七五、

證券

▲紐約 證券開盤平穩、衆料證券交易所管理案、苟不加以自由主義之重要修正、未必能在衆院通過、今日市況不致活動、以待羅總統與白銀派議員會議之結果、後人氣雖穩、然商人持重、以致市況消淡、起落甚微、茲將合盛洋行報告紐約證券十五種市價（上午十時四十五分止）列左、

	上日收盤	今日開盤	六盤
美國冶金	四〇・〇〇〇	……	四二・〇〇〇
阿朋汽車	四一・五〇〇	……	四一・三七五
開斯農具	五九・二五〇	五九・二五〇	五九・七五〇
杜邦顏料	九〇・一二五	九〇・一二五	九〇・五〇〇
電廠股票	一四・六二五	一四・七五〇	一四・七五〇
通用汽車	三五・七五〇	三五・七五〇	三五・七五〇
國際電話電報	一三・三七五	一三・三七五	一三・五〇〇
麥金泰金鑛	四五・三七五	……	四五・五〇〇
孟高華百貨	二七・五〇〇	二七・八七五	二七・八七五
國民蒸汽廠	二六・八七五	……	二六・〇〇〇
紐約中央鐵路	三〇・〇〇〇	三〇・三七五	三〇・一二五
美孚汽油	一六・三七五	一六・二五〇	一六・五〇〇
合衆航空	三三・七五〇	三三・六二五	三三・〇〇〇
美國鋼鐵	四六・六二五	四六・八七五	四六・八七五
維司定電器	三七・〇〇〇	三七・二五〇	三七・五〇〇

冀省財政現況

受戰事影響年虧四百萬元

天津通信、全國財政會議、定於下月二十一日在南京舉行、冀省財政廳長魯穆庭、屆時將往出席、此次會議、關係全國財政整理大計實多、冀省自去年唐東發生戰事、財政早呈百孔千瘡、省方正患無計可施、得此會議機會、決擬詳陳狀況、俾中央有所計畫、今日記者往訪財廳長魯穆庭、詢以提出大會之議案、幷目前省收情形、據稱本人日前赴冀南勘驗黃河工事時、晤見豫財廳長、彼此談話、方知中央有全國財政會議之召集、歸省後、適部令已到、經閱知會期定爲五月二十一日、向本省索要之材料、則爲各縣田賦捐收狀況、及全省各縣預算書、惟本省地域遼闊、（省轄百三十一縣）一紙令文、至少須六七日方可到達、而預算書之編製、又非細事、故在開會前、能否編造完竣、送到本廳、亦一問題、廳方爲此事、日來已發出電報多通、令行各縣、盡力速辦、大會係五月二十一日召開、本人擬在十七八日前往、關於本省議題、蓋本省財政、在目前情況下、雖不敢望中央有何援助、但難得此一機會、就便陳述本省窘況、現在本省稅收、一如去年、祇戰區情形、略較恢復、但有特殊關係、徵收上不無窒礙、全省全年收入預算、戰前爲千八百萬、戰後如豁免戰區內各縣田賦、減少四百餘萬、全省全年支出、共爲千八百餘萬、臨時動支、猶不在內、故不計臨時費用、已缺短四百餘萬、臨時動支、若戰區編遣各隊、最近玉田特警遣散費用、皆屬急需、其數目亦難預定、省庫負担此種費用最多、平均每月細支三十餘萬、由來支應、胥在奏付之中、于主席嘗勉勵本人曰、過窮日子必須咬定牙關、窮幹下去、河北而今實在此窮幹塞討生活、因此逐月舉債發放政費、如三月份各機關經費、經向省銀行貸得一筆欵項、方定明日開始發出、似此困難情形、均將於下月出席全國財政會議時詳細說明云云、（二十七日）

軍委會派員 點驗徐州駐軍

舉行閱兵式及考試學科

徐州通訊、第三軍七師於去歲皖北剿匪後、回駐徐蚌、整理訓練、迄已數月、王均前經電呈蔣委員長派員點驗、當由軍委會派定葉南帆爲點驗主任、訓練總監部派步兵監張公達・林日繁、軍政部派儲備司邱文華、軍醫司熊季平、爲點驗委員、上月底由京到徐、一日晨遂在九里山舉行閱兵式、各機關團體學校人員到場觀禮者、達數千人、七師駐徐之三十九團及分防東西路之三十七八兩團、並師直屬部隊砲營・工營・騎連・特務等、一律齊集受閱、由師長曾萬鐘任總指揮、初行閱兵式、由王均陪同葉南帆等各點委、並各界代表、巡閱一週、次行分列式、各部隊經過司令臺前、精神煥發、步伐齊整、閱過卽抽試術科、計爲刺砲、戰鬥教練、個人教練、班排連教練、武術等、成績均有可觀、二日上午檢査內務、下午考試學科（三日全部點名、四日實彈射擊、特種兵試演爆炸、五六七日野外演習、預定組東西兩支隊、以駐防東路之部隊爲東支隊、駐防徐埠之部隊爲西支隊、卽沿隴海東段爲演習區域、俟在徐點驗完畢、卽赴蚌點驗駐蚌部隊、（三日）

長汀匪區近況

毛澤東養病於瑞金 朱德行踪極爲秘密

厦門通信、閩西剿匪軍事、自某師二十日克復永定縣大洋壩後、第四縱隊之某某三師、卽由新泉朋口以迄大洋壩、已成聯絡綫、距連城六十里、距長汀一百四十里長汀路入匪區數年、已成匪巢、與瑞金同成匪之根據地、長汀縣城與瑞金城、相距僅八十里、地位之重要可知、閩西剿匪之目標、卽在長汀、綠長汀克復、僞都卽不易守、肅清贛匪、卽可完成也、最近長汀方面情形及剿匪進展、據由長汀匪區逃難到漳者言、中央軍痛剿各縣赤匪以來、僞三五兩軍團損失最大、死傷千餘人、昇回長汀醫治者二百餘、四月初、赤匪由瑞金開來長汀二千餘人、槍祇三分之二、翌日、卽開赴汀龍邊南洋壩、最近長汀赤匪、多向瑞金會昌退去、留者僅數百而已、四月中旬、龍岩中央軍某師由小池大洋壩分途圍攻白沙赤匪、其地匪有數千人、激戰二晝夜、國軍得小池、匪乃於第三日早退至長杭一帶、國軍一面派隊搜剿、一面追擊、現大部殘匪嚇來舊縣（地名）附近、匪對閩西方面、指定南洋舊縣白沙三處分兩道防綫、現白沙已爲國軍收復、第一道防綫已失、退至二道防綫、自舊縣附近白沙克復後、龍岩駐軍、卽派員赴上杭採辦米糧、現白沙上杭間路綫已通、中央軍與上杭粵軍已取得聯絡、赤匪僞政治部主任毛澤東、遷來肺病復發、住瑞金屬沙皺壩養病、於其地掘地洞以居、免飛機轟炸、洞甚大、可容百人、朱德服裝與匪兵同式、非素識朱德面目者、不能辨別、近來以國軍四處向匪巢圍攻、行蹤尤秘、連城方面之婦女、二十歲至四十歲者、盡爲匪擄去充婦女隊及偵探、稍反抗者、卽以反動論罪槍決、連城匪衆、數亦不多、（四月二十五日）

何鍵報告 西路剿匪概況

各處匪巢均已攻破 股匪分散到處流竄

長沙通訊、西路軍參加剿匪部隊、計有三個縱隊、轄十五個師又兩獨立旅、數月以來、頗著成績、頃何鍵特將西路軍剿匪概況、呈報蔣委員長・幷通告各方、用摘誌如次、

第一縱隊 第一縱隊轄區以內由司令劉建緒指揮王東原彭位仁陳光中等師、努力清剿、已將蓮花・寗岡・安福・吉安・峽江・永新・泰和・萬安・遂川等縣縣城、先後克復、幷有許多縣份的鄉村民衆、均已組織起來、沒有散匪、境內股匪、現僅有僞十七十八兩師、蕭克蔡會文兩部、共約四五千人、槍不過半數、現劉司令用碉堡推進法、已將蕭克蔡會文兩匪包圍於和山・花溪・上形下一帶山中、一步步的推進、使匪區日漸縮小、來而殲之、此次如能將其解決、則第一縱隊方面之匪、卽全肅淸、

第二縱隊 第二縱隊、原以萍鄉・萬載・銅鼓・高安・上高・宜豐・修水・宜春・奉新等縣爲範圍、担任進剿僞十六師孔荷寵高詠生等匪、經司令劉膺古指揮陶廣朱耀華岳森李覺各師、擊破小源老巢、幷經過近兩月之長追後、已將匪部擊破、四處散逃、携械投誠之散匪、絡繹於途、得槍千餘支、現僅餘高詠生匪一股、槍僅數百、竄匿桃樹坳早溪一帶、所有縣城與重要鎭市、均被國軍佔駐、現由口口兩師、不分畛域、向高匪進剿、高匪力量不大、卽日可消滅、

第三縱隊 經司令陳繼承督率郭汝棟容景芳等師、李宗鑑劉培緒等獨立旅、攻破武功山之後、僞第三師葉金波部、卽化整爲零、四處逃竄、現在第三縱隊範圍內之瑞昌・永新・武寧・陽新・蒲圻・通山・通城・大冶一帶、已無成整的股匪、所餘零星散匪、陳司令現已劃爲四區、積極淸剿、一定能早收肅淸之效、（四月二十五日）

松江 警員被控怠忽職務

亭林鎭東街顧業餘家、被匪行刦、臨行並將親戚姚汪兩女孩綁去、該鎭分局警察四名、怠忽職務、任匪遠颺、致顧姓及全鎭人士不滿、迭電省廳請求徹究在案、現在綁去之兩女孩、杳無消息、顧妻姚氏、心實不甘、特具狀檢察處、對於該分局巡長及四巡士、控以怠忽職務之罪、此案頗爲邑人所注目、已定七日下午開偵査庭、傳集有關人證集訊、

無錫 劉倬民案提起公訴

前公安第二分局長劉倬民、與妻劉李氏（卽文容貞）抗不移交、妨害公務・一案、現經地方分院首席檢察官錢承鈞、向同院刑庭提起公訴、劉倬民依刑法第一百四十四條之罪起訴、劉李氏依一百四十六條之罪起訴、劉李淑芸有無教唆妨害公務各情、另案偵査、檢察處業已定於本月十二日下午一時開庭偵査、劉李淑芸之傳票、昨（四）日已送交東楚律師無錫事務所主任兪天錫轉交、屆時劉李淑芸能否到庭、現尚不能逆料也、

省委點驗保衛團

省保安處、爲整頓各縣警察隊、及保衛團起見、特派員分區出發點驗、並派柏竹鑄爲視察員來錫點驗、現柏君已定於十日來錫、十一日或十二日點驗、本邑縣保衛總團部、連日籌備一切、並於昨日召開第三次團務會議、主席嚴愼予、議決一、各中隊官兵來城應點、每名給膳食費大洋二角、並酌給路費、二、各中分隊來城應點人數、除留守兵外、每班至少出席九名、預定最低限度、第一第二中隊官兵各八十七名、獨立第二分隊官兵五十四名、獨立第三分隊官兵三十名、三、總團部前頒名冊、尙未造報者、及各中隊駐防地點表、一律限五月六日送部、四、應點各中分隊、一律於下午一時半集中縣府出發、

江陰 薛祖康赴美推銷華絲

近年絲市慘落、絲廠業一落千丈、紛紛倒閉、而生絲之在歐美市場、一則受日絲之傾軋、一則因我國蠶桑成法、不知改良、故銷路呆滯、幾無立足之地、最近本邑華新絲廠廠長薛壽萱、爲謀挽救起見、特派該廠製絲養成所主任薛祖康、放洋赴美、推銷華絲、順便考察歐美各國出品、以資借鏡、現薛君已於昨日赴滬、候輪放洋、

保衛經費帶徵畝捐

本邑保衛團經費、向無的欵、從前由各區團向地方自行收捐、全縣總計年支廿餘萬元之鉅、嗣經縣府編造概算、呈請財廳保安處、自本年度起、專案在地價稅項下、每畝帶徵五分五厘、尙未奉令照准、現總隊部成立、照新計劃、應編成甲乙兩種保衛中隊、在經費未確定前、暫由地方總預備費項下、動支一萬一千七百餘元、昨（三日）經縣政務會議討論、決呈請財廳令准帶徵畝捐、

常熟 省令限期徵賦

本縣積欠地價稅、自十七年至二十一年止、竟達二十八萬元之譜、省財廳爲淸理積欠計、乃派委員陳適勳、專駐本縣淸理、又二十二年度之新賦、自十二月一日起、至本年四月底爲止、共征得全數之四成九厘八、由縣呈報省廳、省方因認本縣之拖欠糧賦、積欠成性、若不加整頓、將又蹈以前覆轍、乃令縣長周衡、及東西櫃征糧主任、統限於本年六月底止、須追征達八成之數、否則該縣長及兩主任、均須撤職懲辦、在此農村經濟破產、追征頗爲不易、故縣府奉令後、殊有難色、

南通 如皋啓封仇貨賄案

如皋縣黨委陸培先等、啓封該縣各業封存仇貨、經商民兪浩等、控訴得賄、本案移轉管轄、由南通法院審理、刑庭定二十一日公審、

嘉善 保衛團長窩藏盜贓

橫行江浙兩省悍匪楊妹妹、爲太保阿書部下、與豬玀阿美齊名、自太保阿書伏法後、楊妹妹領其餘衆、擁爲首領、先後犯案有七十餘起、日前洗刦小蒸鎭、綁架小蒸鎭鎭長曹伯明、勒索一千元、約在本縣楓涇鎭接洽交欵、楊匪因匿跡在楓涇烟窟內、事爲松江水巡隊長費公俠得悉、親自帶同船長唐書勳偵探夏春根等、隨率警士到楓、遽於街頭瞥見、楊妹妹卽被擒獲、幷匪徒四名、當夜解松、經水警總隊部鞫訊、據供生平爲盜十九載、最近洗刦小蒸鎭、章練塘鎭、及沈家浜董厙等處、寄跡滬上、狎妓暢遊、行將四載、此次被擒、惟有一死而已、惟尙有長槍及現銀等藏在姘婦徐三娘子家中、及小蒸保衛團團長曹榮甫處、水警隊部據供後、除將楊匪羈押外、並派隊將徐三娘子曹榮甫提拿到案、

杭州 九華銀樓白晝被刦

杭市鼓樓外九華銀樓、昨（四日）下午一時許、突來一形似工人之匪徒、手持賬單、購買二錢重金戒二只、二錢重耳環一雙、店夥不疑有他、卽照單取貨匱櫃選擇、該匪徒卽乘店夥不備、將金飾攫取而逃、店夥乃鳴警追捕、至望仙橋爲商警周俊傑捕獲、該匪情急將金飾拋棄路旁、以圖滅跡、經拘入第一分局訊問、供名王春生、年四十四歲、紹興人、認刦不諱、當以案關白晝行刦、解總局送法院訊辦

天台械鬥案犯解省

天台大湯村呂善述呂傳恭等、因與鄰村石塘莊農民徐啓根爭割蒙草、各聚衆百人、發生械鬥、結果徐啓根爲呂善述等開槍擊斃、當經該縣拘獲兇犯呂善述・呂傳恭・梅安桂・呂傳緒・梅壽在・梅壽保等多名、由縣法院判呂善述無期徒刑、呂傳恭梅安桂各處徒刑六年、呂等不服、上訴高等法院、將一干人犯提解來省、昨已一度審訊、諭令還押、候再複審、

特載

論憲法頒布問題（續）

——答吳經熊先生—— 章淵若

考列國憲政發展之過程、其憲法之頒布、亦類都因時而制宜、英國最初頒布之大憲章、僅爲對於國皇課稅權之限制、厥後於一二七九年、一六八八年、一九一一年、一九一八年、一九二八年始陸續加以補充、法國最初頒布者僅爲參議院與政權組織法、亦屬殘缺不全、自是厥後、歷年加以增訂、他如芬蘭憲法之施行、另以法律定之（芬蘭憲法九十五條）、普魯士憲法之公布、僅卅一—四三暨八六諸條、發生效力、其餘諸條則於州議會按七十四條所規定之新選舉後施行之（普魯士憲法八十八條）波蘭憲法、自公布日施行、其中條欵、有須另以法律規定施行者、則自各該法律施行之日起發生效力（波憲一二六條）立陶宛憲法、自公布日施行、但最遲應於十年內經國民公決核准之（立陶宛憲一〇七條）暹羅憲法自公布之日施行、惟仍須受暫行條文之限制（暹羅憲法第七章第六四—六五條）觀此、卽憲法之頒布施行、固須視其民族的特殊需要與環境、而有斟酌變通之必要也、

中國憲政問題之困難、非在善良法制之創立、而在法治主義之推行、法治之精神、非僅止於白紙黑字之法典、而尤貴乎法律之實施、法律之擁護、法律之遵守、法律之普及、法律之編訂、其事易、其時暫、而法律之實施、擁護、遵守與普及、則有待乎法治精神之發揚、有待乎民衆習尙之造成、其事艱、其時長、而其效尤難著、中國民衆、素乏法治之精神、故維新變法之結果、新法律與舊習慣、初未發生任何關係、任何影響、新法其所法、而民衆仍衞其所舊、習其所習、故元以後、國人仍急於求功、不圖其本、所制之憲、仍與民衆之習慣、未能一貫、故吾人今日如欲求憲政之成功、自當於千鈞一髮、成敗所繫之訓政時期、努力培養法治精神、鞏固法治基礎、務使將來之大法、與民衆能打成一片、與民衆之精神習慣、能互相一致、不再離民衆而馳、此項訓政工作之成敗、實爲吾國社會治亂憲政成敗之總關鍵、（見拙著訓政與法治一〇年三一・中央日報）故當前歲起草約法之時、愚卽爲文、說明約法之主要目的、一爲完成革命主義、二爲促進民權發展、三爲建設地方自治、四爲培養法治精神（詳見拙著約法箋詮二十年五月七日大公報）現在訓政尙未完成、自治毫無成績、則此時憲法、論其精神、自仍當不出此四目的、論其實用、當僅限於「試行五權之治」（建國大綱十九條規定如此）在憲法未頒布前、「各院長皆歸總統任免而督率之」（大綱第二十一條）憲法草案、當本於建國大綱、及訓政憲政兩時期之成績、由立法院議訂、隨時宣傳於民衆（大綱二十二條）而不得亟亟以兩月爲公開評論時期、至於公布施行、則尤應照建國大綱第二十三條之規定、俟全國有過半數省分達至憲政開始時期、卽全省之地方自治完全成立時期、開國民大會、決定公布之、

戴季陶氏致立法院長孫哲生氏書中有言曰、「吾黨同志、若無爲國家百年大計而立法、爲國家人民之福利而行法治之決心、或隨意制法、或立而不行、皆非所以完成國民之道、故兩年以來、諄諄以實行約法爲言耳、今茲召集國民大會制憲、其意義之重且大、自然十百倍於約法、但若依然國人之態度、猶是對於約法之態度、則其害絕不止於政務停滯、天下之大亂國家之危亡、或且因之而起、蓋國民今日、尙有一線之希望在將來、以爲國民大會尙未開、而憲法尙未製定也、憲法發布後、中國民衆於革命建國之任務、已達最後階段、若其不能行、或行而有窒大之缺陷、則國民之希望旣窮、而意外之變化莫測矣」語重旨深、實獲吾心、

總之、制憲大業、永垂久遠、國家治亂、唯此是繫、非可隨意潦草、率爾從事、偏蔽愚見、自審精誠、老成謀國之士、幸深察之、（完）

因運動過度 此少年身體衰殘

孔子云過猶不及此語於吾人日常生活均可借鑒體育運動其一也因缺乏運動以致身體衰弱者固多而因運動過度健康崩潰者亦時所有惟兩者所需以恢復康强者均爲良好稠紅之血液韋廉士醫生紅色補丸補血健腦名滿環球卽是製造此種血液之神品因缺乏運動身體不佳由服用此丸得復康强者業於報端刊載多例矣茲再舉運動過度之一例於下

韋廉士醫生紅色補丸復其康健

血虧腦弱食滯早老瘋濕骨痛婦科各症以及其他血虧病症均善治之

韋廉士醫生藥局購備每瓶一元五角六瓶八元郵費不取

南洋檳城庇能路二三五號日新號職員張君光漢來書云「鄙人甚好體育運動如賽跑足球等等後因用力過度身體遂壞胃呆肌瘦肢痛不眠前此之力量喪失殆盡雖甚苦痛而各藥無效末如之何幸得友人介紹韋廉士醫生紅色補丸服後無何食增眠穩肢痛亦瘳自是常覺壯强一切運動均覺力有餘裕韋廉士醫生紅色補丸之功眞足感也」韋廉士醫生紅色補丸去病强身宜男宜女宜老宜少舉凡各藥房皆有出售或直向上海江西路四五一號

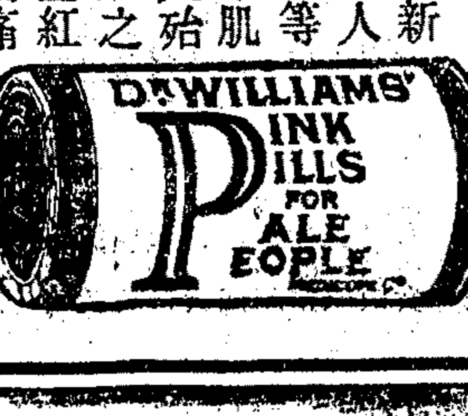

(床大王)順興公司

春季大減價 只有七天了

▲期滿後恕不展期▼

大批最新式不退色銅床最著名S牌噴漆鋼床減價期內一律削價外再打雙八折並備特殊犧牲品百餘種新式鋼矮床每只祇售四元五角新式高鐵床每只祇售七元連日顧客擁擠務須捷足先得

罕有機遇！！ 欲購請速！！

上海愛多亞路廣西路東

索閱樣本附郵五分

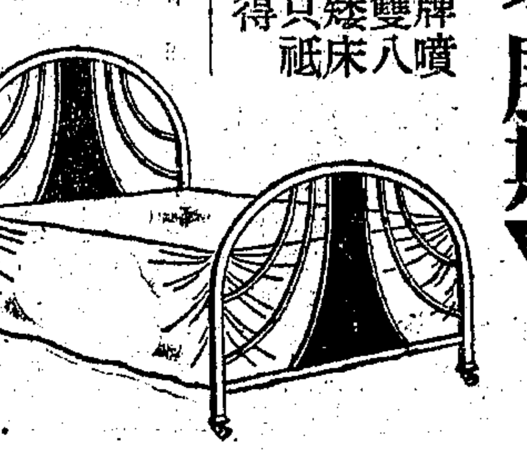

(詠南)

科學國藥

春季大減價

佛慈藥廠

提精配方 改良丸散 遵古飲片 參燕銀耳

參燕廉價貨品

野山小西洋參每兩 國產紅參鬚每兩 國產參尾每兩 吉林人參鬚每兩 原皮西洋參每兩 散花銀耳每兩 紅直鬚每兩 上白官燕每兩 頂上毛燕每兩 吉林人參條每兩 野山於朮每兩

總發行所 西藏路三十九號大世界對角 電話九〇六三一 接方送藥

白濁大救星

法國「山得爾亨利」白濁丸是專治五淋白濁各種淋症唯一對症良藥不論新老輕重服之立即痊愈永遠除根此丸處方公開藥性王道早在萬國註冊各國醫界一致驚歎認爲無上之品豈市上欺人劣藥所能望其項背凡患斯疾曾服各種治濁藥品而無實效者請速購服此「山得爾亨利」保君立刻見功脫離苦海詳細中西文仿單說明書附裝盒內

(瓶樣)

各埠藥房均有出售

總經理信源行 上海江西路十號

本市新聞

昨日革命政府成立紀念

全市懸旗慶祝各機關休假 市黨部召開各界代表大會

昨爲革命政府成立第十三週年紀念日、全市各機關·各學校·均懸旗慶祝·放假一日、以誌紀念外、本市市黨部、特於九時、領導各界、在小西門少年宣講團、舉行紀念大會、到各界代表三百餘人、情形頗爲熱烈、茲分誌各情如次、

懸旗慶祝 市黨部·市政府·警備司令部·等黨政軍機關、及江海關·中央銀行·各團體·各學校·等、均休假一天、推派代表出席各界紀念大會外、並一律懸旗、以誌慶祝、

會場佈置 紀念大會會場、設小西門少年宣講團、門首高懸「上海市各界代表舉行革命政府成立第十三週年紀念大會」白布橫額、臺中懸總理遺像、黨國旗左右交义、兩旁分貼大會程序及口號、會場四週、遍貼標語、公安局特派警士、在會場四週及門口保護、佈置頗爲簡潔整齊、

到會代表 到會者、計有市長吳鐵城、(陳克成代)市黨部童行白·姜懷素·陶百川·淞滬警備司令部張錦堂·市教育會周斐成·總工會周學湘·中華法學會毛雲·第二特區市民聯合會黃香谷·及藥業·捲烟·鹹魚·雜糧·棉織·豬鬃·各公會代表、暨上海商學院·育青·愛國女中·君毅·大公職業·光華實業·等各學校代表等三百餘人、由童行白·陳克成·張錦堂·周斐成·周學湘·等五人爲主席團、

主席報告 首由主席童行白報告、略謂、今天是革命政府成立第十三週年紀念日、我們爲什麼要紀念十三年前的革命政府成立紀念呢、因爲這一次是總理就任非常大總統的日子、對於我民族國家的前途、有重大的關係、我們在此紀念期中、回想民元迄民十、這十年的歷史中、政治上發生不少困難、政治組織及形態、都有異常的變動、政府常被野心家操縱、所以總理爲促成革命計、非把萎靡不振的局面、改變一下不可、在當時一班人等見解、以爲民國成立、滿清推翻了、就算是革命成功、在總理看起來、就不然、他覺得非將三民主義實現、非將全國的意志統一、革命實未成功、所以他寧可辭臨時大總統的職務、而在廣州組織革命政府、要用黨的力量、摧毀封建餘孽、如稱帝的袁世凱、復辟的張勛等、實行叛逆的勾當、使中國政治的綱紀爲之蕩然、總理用全力與之奮鬬、故終有廣州革命政府成立、這是從國內說的、至於國外的帝國主義、又勾結一班政客軍閥、實行宰割中國、因之不平等條約、大半在那時簽定、實在是很可痛心的、爲要完成救國救民的志願起見、總理竭力促成廣州的非常國會、和革命政府、所以民國十年的革命政府、在民國歷史上、是有極大的關鍵、這是第一點、第二、革命政府成立後、總理絕不肯利用粵邊勢力、以擁權利、要以廣州爲根據地、進而統一全國的、所以於革命政府成立後、第一件事、就是北伐、等到既打下湖南江西一部份的地方以後、陳炯明在廣州實行叛逆、乃回師蕩滅之、既滅陳逆、又有第二次北伐、爲本黨奠定了很穩固的基礎、民十五年、蔣總司令的第三次北伐、實遂行總理遺志、到十七年國內便大部份統一了、我們推原其始、實以民十的革命政府成立爲根據的、今後我們後死的同志、必繼續總理遺志、擁護我們現在的領袖、以完成統一局面、如有叛逆、要起來擾亂中國統一者、必全體起而攻擊之、第三總理在生前抱不屈不撓之精神、與列強奮鬬、絕不肯把中國一尺一寸的土地送給外人、在粵爲了關稅問題、與外人奮鬬、無論帝國主義者如何以勢力來迫脅、總理是不肯喪失國家一點利權的、所以革命政府之成立、實亦爲對付帝國主義的、時至今日、東三省雖被暴日以武力奪去、但在法律上、我們始終未簽定始終未予以承認、日本以通車通郵等問題來誘引、政府至今並不受誘、日本最近之聲明、說日人在中國特殊地位、西方國家不能來干涉、我政府已予以嚴厲駁斥、外間不諒、有所懷疑、不知政府策略、實始終未改、不過、因爲目前力量、尚嫌不夠、將來國內實力充裕了、自有收復失地的希望、這是要看我們的努力如何了、

陳氏演說 次吳市長代表陳克成致詞云、今天是五五革命政府紀念、也就是總理就任非常大總統的紀念日、吳市長是本會主席團之一、本定準時來出席的、但因同時本市還有工人運動大會、和市府也開紀念會、爲時間衝突、來不及到此、所以特派兄弟代表參加、今天的紀念、在這內憂外患、相交煎迫的今天、我們回想當年總理在艱難困苦中、領導本黨與惡勢力決鬥的偉大精神、使我們起了無限的敬仰與感慨、在總理逝世一直到現在的十年當中、本黨誓師北伐、以至於全國統一、革命初步的事業、將告完成、而接踵而起的、卻是外患的侵凌、和赤匪的騷擾、外患的橫襲、是要截斷我們革命的前路、赤匪的騷擾、又破壞了我們建設的進展、同時在外來的侵襲、和內在的不安中間、更給若干的野心家利用機會、希圖危害黨國、過去的閩變、便是一例、縱然費去了鉅額的代價、把閩變削平、可是整個的國家民族的元氣、又是經了一度的斲喪、內未安而欲攘外、言攘外而別有會心、這便是中國現在一般普遍的現象、於是安內者不能放手做去、而外患卻更加不斷的壓迫、這種形勢、一天不轉變、中國便一天不可救藥、正如一個人的思想不正而要强制其行動不入於歧途、正是何從說起、我已經說過外患的橫襲、是要截斷革命前路、那末我們國家民族的出路、是否因此而便被截斷了呢、這裏我們便有個極大的前提、便是我們要用什麼方式來避免被截斷、同樣我們用什麼方式來自強、這種理智的自强論、在國難發生以來、便少有人注意過、敵人飛機大砲決不是我們的紙上談兵所可抵禦的、那末、我們唯一的準備、便是要怎樣來跟着人家去製造飛機大砲、要製造飛機大砲、便非把整個國家的力量來努力不可、同樣、要齊集整個國家的力量、那便非統一國家不爲功、要統一便要安內、這結論便是先安內而再攘外、尤其是要安內、便得劃平變亂、剿滅赤匪、在這個結論下、我們再檢閱過去兩年中民衆一般意識的揭示、我們卻又不能不失望、可是我們再檢閱過去兩年中本黨的工作、又怎樣呢、我們絕不能自滿、卻又不能不使我們興起叛逆的削平、赤匪的剿除、在蔣委員長領導下、顯著的成績、國人共知、毋庸多說、而各種建設事業的進展、便是英美的輿論、也多表示着驚駭的贊服、從這裏、我們可知證實惟本黨能救國、亦惟本黨才能在外內夾攻中奮鬥、才能復興中國、同樣、安內攘外的程序的不容顛倒、便從鐵一樣的事實中堅定了他的立脚點、說到這裏、我們要更進一層來講、一般的國民意識、又爲什麼要這樣的消沉呢、有人說、這頹廢消沉、是新舊過渡時代所必經的階段、那末、中國維新三十年、爲什麼新階段又老是沒有進步呢、我們的回答、是國民思想的不統一、而尤很少正確的言論來引導、於是所表現於事實的、便有這國難以來兩年來的證明、今後本黨的工作、除一方面、於實地的安內和建設以外、尤要在國民一般思想的糾正、要糾正這頹廢消沉的思想、而使實行到現實的日常生活上、我們便更得努力於提倡和實行新生活運動、從小我的新生活運動中、來培養我們大我的偉大精神、來担當就國家民族非常時期的重任、這便是我們今天紀念總理的意義、我們今天的口號、是紀念總理要肅清反動份子、實行新生活運動、努力建設、誓雪國恥、

覃振郭春濤 昨日同船放洋

覃氏考察各國司法 郭氏考察各國實業

司法院副院長覃振、奉命赴歐美、考察各國司法、由京來滬後、已於昨日下午三時、乘法郵大達南號輪離滬放洋、赴歐考察各國司法、偕行者除其夫人外、有秘書龔伯贊·宋振呂·楊伯森·李敬安·等四人、司法院長居正、及實業部次長劉維熾等、均到埠歡送、實業部常務次長郭春濤、亦與覃氏同乘該輪放洋、至郭氏此行、則爲專赴歐洲考察各國實業云、

梁上棟昨來滬

會商穩定麪粉市價

新聲社云、關於穩定麪粉市價問題、實業部應中華工業聯合會之請求、特派商業司長梁上棟來滬考查眞相、梁氏已於昨晨由京抵滬、即一度與關係方面會商救濟辦法、麪粉業同業公會主席顧馨一、特於午刻、宴梁氏於三馬路益友社、討論辦法、茲誌詳情如下、

討論辦法 梁氏於昨晨抵滬後、即往訪中華工業聯合會領袖、會商救濟麪粉業之治標辦法、十二時即應麪粉業同業工會主席顧馨一之請、在漢口路益友社俱樂部午餐、席間討論穩定麪粉市價之政策、及如何於此原則下、使中國麪粉得到永久之出路、梁氏即席表示、認爲目前粉業之衰落、其根本原因、則在原料成本關稅諸項、但治標辦法、亦極關切要、惟對於救濟方策、及其他有關係部份、尚須徵求意見、並經詳細商榷之後、再行決定辦法、大約再約數度商洽、即可解決云、

梁上棟談 記者昨訪梁氏於益友社、叩以實業部對救濟麪粉之意見、據談現在麪粉跌價情形、頗爲複雜、如偏重一方、則易牽動其他問題、故與其倉卒從事、毋寧詳爲考慮、但實部對救濟部份、確認爲刻不容緩之舉、並應即速進行、以紓目前之困、本人在滬、尚有數日勾留、以便與有關係方面詳爲商討、將治標辦法決定、即行返京、着手研究後、再實行救濟辦法云、

考查眞相 梁氏於午宴畢、復赴麪粉業同業公會及麪粉交易所等關係方面、考查麪粉衰落之眞相、同時並與顧馨一等再

外使聯袂謁蔣 注意中日外交新發展

汪精衛日內飛贛商決 黃郛北返期尚在躊躇

申時社云、日使有吉返國後、連日與廣田外相及軍部方面重要人物會晤、積極磋商對華外交具體政策、日方近以對英美各國外交緩和政策、已見成效、對華方針、即可全部決定、將正式向我政府提出威脅直接交涉、中央鑒于形勢急迫、汪院長將于一二日內赴贛晤蔣、取決一切、據可靠消息、此次蔣汪會晤、對最近中日外交問題、將作最後之協商、俾謀應付辦法、即最近一星期內、英美兩使及比使、先後赴贛謁蔣、均與我對中日交涉最近之動態、有密切關係、蓋駐華英美比等各使、亟待探詢中日問題開展中之各方眞實態度、俾向各該國政府報告、據申時社記者向另一方面探悉、現南下留杭之平整會委員長黃郛北返日期、亦須視中日外交趨勢、有相當決定後、再定行止云、

度詳談、本市麪粉界同人、認爲梁氏此來、係謀救濟、並以穩定市價爲治標辦法、故決於日內召集會議、以便彙集意見、以供討論救濟之參考云、

拒毒會赴漢代表 黃嘉惠昨返滬

請願結果…漢口禁烟

中華國民拒毒會、提倡拒毒運動、已屆十載、雖因環境惡劣、奮鬥未曾稍懈、近鑒於鴉片紅丸各物、流毒無窮、會於上月間、遣派代表黃嘉惠君、赴漢調查、並由該會漢口會員劉堯昌、聖公會華中主教吳德施、張司令顧問端納、等、陪同前往、訪問豫鄂皖三省剿匪副司令張學良、請求厲行禁絕、以救危亡、由黃君陳述目擊之情形、力陳利害、張副司令極爲感動、允將請願情形、即日轉商蔣總司令、並請黃君擬就條陳、提出禁絕計劃、以便作爲實施根據、聞黃君業已公畢返滬、據云、蔣張二公、對於該會請願情形、已經接受、並下令封閉漢口武昌一切大小烟館、青年吸烟、絕對禁止、該項命令、已於四月三十日實行、連日各報專電、亦有紀載、該會昨得漢口會員報告、證明該埠烟館、均已封閉、甚爲欣慰、聞該會現正繼續努力、期達完全肅清目的、茲將黃君向張副司令提出之說帖、節錄於下、「爲條陳事、查鴉片爲亡國滅種之毒物、世界各國、莫不懸爲厲禁、清末、我國上下、怵於烟禍之猛烈、非禁絕不足以圖存、不惜種種犧牲、卒達禁絕目的、爲國際所重視、年來、我國內亂不靖、外侮頻陵、兵匪遍地、災禍迄無已時、鴉片毒禍、死灰重燃、較之清末、尤有甚焉、迄至今日、其範圍之廣、與程度之深、已達無孔不入之情勢、軍閥之猖獗、政治之腐化、經濟之枯竭、農村之破產、胥此物爲厲之階、推而至於强鄰之侵略、外交之失敗、民德之墮落、民氣之消沉、亦莫不由鴉片種其主因、觀夫日人佔據東三省之後、即急急於鴉片公賣之實施、南洋各殖民政府、欲圖控制華僑、亦利用鴉片、促其速亡、昭昭殷鑒、皆在目前、返觀今日國內情形、較之東北及南洋、恐尤過之、單就漢口兩湖特稅處征稅鴉片之數量計之、民國十八年十萬擔、十九年十一萬七千擔、二十年七萬零二十擔、二十一年五萬九千八百六十擔、二十二年七萬一千七百五十六擔、其不經漢口特稅處及私運之嗎啡海洛因紅丸白丸等毒物、尚不在內、全國計之、其數目之大、更可驚人、故今日上至中央政府軍事機關、下至地方官廳水陸軍警、莫不視此爲利藪、甚而至法院學校團體報館、亦莫不亟亟於利潤之均沾、故鴉片勢力、突飛猛進、土販烟商、炙手可熱、欲言禁絕、幾等空言、然禁烟爲救亡唯一途逕、焉得因噎廢食、袖手不顧、自一般觀之、似眞無禁絕之方法、因之寓禁於征之主張、公開販賣之條陳、甚囂塵上、或借科學禁烟爲號召、或主化私爲公以勸人、當局亦以爲鴉片既無禁絕之道、不如收稅准賣、以裕國課、且可逐漸禁絕、較之盡入地方軍人政客土販奸商之手者、實一舉而兩得、惟此等辦法、行之屢矣、其結果收入有限、流弊無窮、徒使烟禍日見蔓延、儘爲一般污吏貪官捐棍土商造生財之機會、於國課實無大裨、今日之兩湖特稅、十省禁烟、成績如何、可以概見、今日者外而國勢陵落、外人輕藐、內而仕途泛濫、輿論沸騰、皆烟稅所收之惡果、得不償失、想早在鈞座鑒察之中、敝會同人、從中拒毒、十易寒暑、奔走呼號、無敢或懈、惟是棉力有限、成效未彰、雖環境惡劣、仍堅持素來主張、繼續奮鬥、對於中央及各省政府、陳說利害、呈請禁絕、不下數十百次、而當局諸公、或視爲無足輕重、或認爲絕無辦法、故對民衆之請求、恝置不顧、然吾人豈能因此而坐視國亡種滅而不顧哉、鈞座洞明世界大勢、深知民間疾苦、對於鴉片毒物、必能本素來深惡痛絕之決心、妥籌根本禁絕之良法、起人民於水火、奠國基於磐石、同人僅當本其多年研究之結果、及國內外調查考察之所知、作愚者一得之貢獻、茲謹提下列犖犖大綱、備供鈞座之採擇、一、由政府聘請中外鴉片農業經濟各問題專家、舉行調查、並根據調查之事實、研究切合事實需要之禁烟辦法、二、政府對於鴉片上調查與充分保護、並使利伸可按照預定計劃進行、三、中央及地方政府軍隊所收之烟稅、製成統計、核算總數、由各專家研究、從其他方面開源抵補、四、開闢新稅源、應以不影響人民生計、不感擾社會安寧爲原則、五、辦理禁烟、不論採用何項方法、應以純粹禁絕爲原則、政府對此、應表示厲行之決心、先從軍政人員著手、庶足以挽回民衆之信仰、六、政府應物色高尙純潔之人選、爲國人所信仰者、以負禁政重責、並當予以切實之保障、給以必要之特權、俾易收效、七、禁烟之罰款、與任何收入、不可用於軍政費、當撥充辦理戒烟與拒毒教育經費、八、辦理禁烟、一方面應與人民合作、例如查勘烟苗、緝拿私運、禁絕私賣、取締吸食等、以求週到、而收速效、此等責任、可由各縣法團公推公正人士、組成禁烟監察委員會擔任之、九、全國幅員遼闊、一旦禁絕、勢非易事、應指定若干省區、先行入手、以樹各省之風範、而增奉行之決心、十、政府爲促進禁烟、應協助民間拒毒運動、禁止不法官吏摧殘、庶可以助法律所不及、值此新生活運動高潮、尤當將禁烟列爲工作大綱之一、以上大綱十則、如蒙俯納、則萬家生佛、百代馨香、鈞座救國救民之功、將與日月長垂宇宙矣、謹上豫鄂皖三省剿匪總司令蔣、副司令張」、

本月一日 德僑慶祝國慶

並非紀念國際勞工節 德領白仁德君之聲明

德國駐滬代理總領事白仁德君、昨致本報函云、逕啓者、閱貴報本月三日本埠新聞欄內、關係德僑慶祝國慶紀念事件、有「國際勞工節、已由德國總揆希特勒、定爲德國褐衫黨勞工節前鋒紀念日」、之記載、茲爲避免誤會起見、用特聲明如下、查德國五月一日之慶祝紀念、絕無國際性質、與國際勞工節、係截然爲兩事、德國政府曾於本年一月二十七日、頒布法令、規定五月一日、爲德國國慶紀念日、慶祝意義、乃係德國全體民衆、對其祖國及民族合作之表示、並非國際階級爭鬬思想、如他國所舉行之馬克司主義工人之五月勞工節者、而五月一日之於德國、正與十月十日雙十節之於中國、同爲國慶紀念也、用特函達貴報、請煩查照爲荷云云、

市政府查緝 冒充市府參事馬晨

上海市長兼淞滬警備司令吳鐵城氏、最近迭密報、有奸人馬晨等、冒充市府參事、持吳市長名片、及僞造信件、假刻私章、分赴本市與外埠各處、訪見聞人、企圖詐欺取財、吳氏聞之、大爲震怒、除飭所屬軍警各機關嚴密緝捕外、並函請各省市府一律予以查緝、務獲歸案法辦云、

包可維他命珍珠藕粉

敬告腸胃病家 注意最新療養品

本社因近患腸胃病者日多。如患腸熱(即傷寒症)及其他一切胃腸等病。每因堅硬有渣食物。絕對禁服。往往病愈體弱。釀成危險。雖如牛乳鷄汁等流質可服。然究嫌其油膩。且茹素者更不能用。故經年思求。始得肥郡包河之珍珠藕。化驗成份。最爲優異。特加各種生活素。及其他藥品。製成粉質。味香美適口。每服一英兩。可抵最優肉食及菜蔬一餐。故凡已患或積弱之腸胃病家。即以此粉作爲食物。絕無缺乏維他命之虞。對於最小幼童。每日加服一二次。更能補助發育。又如胃瘍胃炎等病則此粉爲絕對最良療養劑。望勿作平常市售藕粉觀。試服後便知所言非謬也。惟現時該地產量有限。祇能供應病家服用。一俟將來移種成繁。再當普遍發寄以應各界之需。原料成份列後。服法另詳仿單。請向大世界對門伯庸藥房。或白克路二百五十號樓上李樹德堂電台購買可也。

上海家庭醫藥社啓

本品與普通藕粉成份分析比較表

每百分內之成份	維他命珍珠藕粉	普通藕粉
水份	一〇・三二	一六・六一
礦物質	〇・八四	〇・七五
脂肪質	一・七〇	〇・一二
蛋白質	七・三四	〇・八〇
澱粉質	八〇・三〇	八〇・九二
水溶物		〇・八〇
水溶性生活素即維他命乙	經動物測定確有實效	
脂溶性生活素即維他命甲丁	經動物測定確有實效	

伯庸藥房經理 各大藥房均有出售

協興公司
今日
假座半淞園
大賽龍船　滑稽大會　蘭花杜鵑雅集

培德里昨已開水

馮炳南何德奎調停援助　房客聲明不負增費義務

新聲社云、新閘大通路培德里、因業主欲加水費不遂、囑託自來水公司斷水、昨日上午、該里代表律師王成穀偕同代表汪介卿・劉承勇・黃耀祖・陳嗣龍・等、前往水公司、向西人副理華爾德交涉、該西人自經馮炳南調解後、態度已不若以前之強硬、惟仍表示、須與業主會商後再核、故無結果、旋卽至工部局、請會辦何德奎援助、何會辦亦頗表同情、允向水公司交涉、結果、於昨日下午二時、由水公司派員開水、闔里房客、聞訊之下、莫不喜形於色、且大放鞭砲、斷水糾紛、至此乃告一段落、惟據房客代表向記者表示、本里今日雖由公司恢復水源、倘水費仍由業主繳付、房客決不負增費義務、倘由房客自理、除所增加一元外、須將房金內之水費什一扣還、如不能照上述情形辦理、三千餘房客、決不屈服云、

中航滬平北上機昨停飛

南下機定今晨由通返滬

昨日天氣陰霾、上午且降微雨、空中航行、殊感不便、申時社記者昨向中國航空公司探悉、該公司滬平綫北上機、本定於昨晨、由滬啓程、嗣以天時不正、爲旅行安全計、改今晨飛平、至該綫之南下機、於前晨離平南來、中途氣候驟變、雲霧濛濛、在南通機塲降落、本定昨晨飛滬、但昨日天氣仍未放晴、截至昨晚止、公司尙未接得該機自通啓飛報告、預料今晨當可返滬、滬通二地密邇、飛行僅需四十分鐘、若不落雨、當無大碍、至滬蓉綫各機、則以距離較短、昨仍照常飛航云、

唐冠玉考察華北國貨工廠

編成書面報告

婦女國貨運動會委員唐冠玉女士、前日在三組委員會聯席會議席上、提出書面報告、茲爲錄誌如次、冠此次北遊、承本會委託、乘便參觀國貨工廠、原屬應盡責任、惟時間怱促、能力薄弱、不克精細調査、慚愧之至、茲將記憶所及、約略報告如下、「北平」北平方面、請市黨部陳委員石泉先生・及張鵬才先生・指導、偕往參觀左列各工廠、㈠北平市民生地毯工廠、由主任程寬先生領看、原料採用極鬆之棉線、用木機紡紗織毯、全是人工、花樣精細、富有美術意味、此廠因爲平民生計所繫、乃由市府所設云、㈡燕京地毯公司、由李夢春先生引導參觀、製法與㈠相同、花樣用色彩、工作精細美觀、設備亦頗周密、對於惠工事業、如勞工衞生等、均頗注意、㈢天和琺瑯廠、其出品卽我國向富盛名之景泰藍器具、其製法先用銅製成器物、再以銅絲嵌成花式、再用山東博山所出料器、鍍上各種彩色、復烤過、再用人工細加磨擦、卽可鮮明異常、歷久不變、銷售西洋各國甚多、㈣仁立實業公司、由經理淩其峻先生導觀、樓下地毯部、樓上有博山料器部、所製各種樣品、與白玉碧玉相彷、花瓶碗屏等具、無一不備、光明燦爛、非常美觀、上海各國貨公司、亦常有陳列、惟不甚完備、此種料器、聞仁立公司職員云、大宗皆銷西洋各國云、㈤河北第一監獄工塲、由周聿修先生引導參觀、房屋作圓形、分兩部、各爲扇面式、第一部再分甲乙丙丁戊、第二部再分己庚辛壬癸、監房均與工塲相連、頗清潔、男監工作、有印刷部、規模尙大、其窗帘部出品、畫工精雅、爲北平冠、抵制日貨窗帘之效力不小、尙有籐器部鞋子部、亦頗可恃以生利、此外則有水木工作及農藝、故有一部份房屋、卽係監犯自行建築甚精、卽此可見勞工神聖也、㈥玉器舖均設於崇文門外各小胡同、作塲林立、製作精巧、北平玉器、誠爲我國優美出品、㈦兒童玩具店、開設甚多、所製動物模型、極有生趣、皆以鈍布舊皮製成、卽先施永安新新三公司中玩具部、亦往往有陳列者、此卽北平出品也、「天津」天津方面、事前得東亞毛呢紡織公司經理宋棐卿先生、函約參觀、並許偕往他廠、熱忱可感、㈠東亞毛呢紡織公司、經理宋棐卿先生、引導參觀、規模甚大、設備亦頗整齊、選用原料、可稱純潔、製成抵羊牌毛線、亦頗光滑、用爲原料之羊毛、中國產較外國者略短而稍硬、此關於羊種者、（日本向不產羊毛）染羊毛之顏料、與染紗者不同、故毛線中如夾紗線、則紗線必不上色、足見毛線原料、必完全用羊毛也、㈡盛錫福帽莊、由宋先生偕往參觀、經理周永澤先生、招待周至、該莊工塲、大部爲手工、惟有少數小件機器、爲織草辮之用、商標爲三帽牌、呢帽草帽均有、有一種薄呢帽、其帽辮乃兼用蔴線棉紗及羊毛線三種交織而成、㈢仁立實業公司織呢廠、卽北平仁立實業公司之分廠、由副經理陳禮先生引導參觀、所織呢絨地毯等、用色及選紗均精細美觀、規模甚大、㈣生生工塲、由宋先生與青年會陳錫之先生、陪同參觀、該工塲專織提花線毯、用木機手工製造、花樣甚多、均稱佳妙、純用棉紗織成、引導者爲馮月千先生、㈤永年機織凉蓆工廠、由王輔孫先生引導參觀、蓆草購自寗波、用木機織成、印花向患脫色、現改用蒸氣法印染、卽可耐久不致脫色云、㈥裕宏磁瓦廠、由劉富齋先生引導參觀、原料之石、產於天津湯山、琉璃瓦、馬賽克洋灰磚、磁瓦缸瓦、及普通磚瓦、均有製造、色采鮮豔、花紋亦佳、聞頗經久耐用、大有與舶來品並駕齊驅之勢、新建築大可採用、㈦天津造胰公司、創辦近三十年、出品有七星牌鐵錨等肥皂、八卦牌胡蘆牌等藥皂、各種香皂花露水及雪花膏等化妝品、以有化學專家從事研究、故色澤形狀均能與外貨媲美、㈧華北製革公司由技師周乃賡先生引導參觀、用牛皮所製琺瑯皮・花旗皮・鞋面皮・箱匣皮・靴面皮・衣料皮・等、在北方均頗銷行、近又添製輪帶皮、（各種機械上所用）兩年以來、成效漸著、最上等者爲欽牌、次之爲熊牌、均能耐久經用、該公司所製各種皮革、亦均用欽牌爲商標、㈨北亞實業工廠、係專製鈕扣者、共種類有羅鈿牛角等、出產頗豐（未完）

羅馬教廷新欽使蔡寗總主教定期來華

五月八日乘康脫凡特輪抵滬　陸伯鴻……發起盛大歡迎

當今羅馬天主教教皇庇護第十一世、對於中華愛護逾常、而於中華教務及慈善教育等、尤特別注意、現新派駐華欽使蔡寗總主教、已首途來華、將於本月八日上午七時、乘意輪康脫凡特號抵滬、船泊浦東其昌棧碼頭、中華全國公敎進行會總會長陸伯鴻氏、發起盛大歡迎、責成乃子隱耕君及會員等、籌備一切、屆時特派大通航業公司正大輪、開往其昌棧迎接後、直駛大通碼頭、迎入董家渡大堂、由蔡總主教舉行大降福禮、聞吳市長・及外交部駐滬辦事處處長・上海區惠大司牧・等、均將隨輪前往迎迓、至教會各集團、則一律在大通碼頭鵠候恭迓、預料屆時必有一番熱鬧也、

縣府布告減征契稅

賣六典三

上海縣政府昨發布告略謂、案奉江蘇省政府訓令、以本省契稅稅率、從五月份起、實行減爲賣六典三、試辦三個月、在此試辦期內、凡有過期未稅之契、准予從寬投稅、免罰等因、奉此、自應遵辦、所有本縣契稅、自本月份起、實行賣六典三征收、帶征附稅、亦照數比例減收、除通飭區鄉鎭公所、挨戶通知外、合行布告闔邑民衆、一體週知、凡有公已名下未稅白契、務於減征免罰期內、悉數來縣投稅、如限滿仍不投稅、一經査出、或被告發、仍照原定稅率征收、並從重處罰云、

上海縣政府帶徵鶯竇河疏濬費

上海縣第一區鶯竇河、近因淤塞、有礙農田水利、經該河一帶地方人士、籌劃疏濬、當卽呈報縣政府、請示經費、嗣由縣府轉呈省府、准在該河兩岸受益田畝、每畝帶徵臨時畝捐一角、於二十三年第一期地價稅附收等因、縣府現已査明該河受益田畝、計二十一保一圖、實徵成熟田二千六百六十四畝一分八厘九毫、六九圖四千三百七十四畝一厘二毫、五十四五圖四千七百五十六畝二分四厘一毫、四十二圖四千九百六十一畝七分六毫、七圖五千畝九分八厘、十圖三千三百十二畝三分一厘一毫、共實徵田二萬五千零六十九畝四分三厘九毫、昨已令飭稽徵處遵照帶徵云、

上海電報局長易人

包可永定十日就職

交通部上海電報局局長吳保豐氏、業已由交通部以簡任技正名義、派遣出洋、隨軍事考察團徐庭瑤・俞飛鵬・等赴歐美考察、所遺上海電報局局長一職、現已由交通部另委包可永氏繼任、包現服務於德商西門子洋行、對電政方面、頗有經驗、據電報局總工程師俞汝鑫氏、昨語華東社記者云、吳局長定十一日放洋、局中現已趕辦移交、包新局長大約十日可來局接事云、

寧波日報徵求訊

昨第一次揭曉得千七百餘分

上海甯波日報復興運動徵求基本讀者大會、由虞洽卿方椒伯任總副隊長、烏崖琴任總參謀、旅滬諸紳商分任隊長、分別徵求、目的爲二萬元、以資擴充篇幅、經辦印機、昨爲第一次揭曉、假座一枝香午宴、到方椒伯・烏崖琴・徐懋棠・俞佐庭・孫梅堂・周乾生・鄔志堅・邵寶興・等三十餘人、總隊長虞洽卿、適因出席四明大學籌備會議、委烏君代表、由副總隊長方椒伯致詞、略謂、甯波日報雖爲地方報、範圍較仄、但在吾同鄉視之、固亦一重要之輿論機關也、况自創刊八月以來、對於地方福利、確曾做到一部份、如拉夫之釋放、濟生會之查封等、不勝枚擧、此次爲一勞永逸計、徵求基金、務求達到目的、俾得長久存在、更有進者、上海之有同鄉會、實以吾甯波旅滬同鄉會爲首創、上海之有地方報、亦以我甯波日報爲第一、最近旅滬甬人、已有上海東日報之繼起、甚望吾上海甯波日報、能如甯波旅滬同鄉會之蒸蒸日上、而得一般之仿效繼起云云、次由總參謀烏崖琴致詞、謂主辦人汪君北平、爲從前四明日報同事、其辦事之不畏辛勞、不屈不撓之無畏精神、殊堪欽佩、此次辦理甯波日報、能做到隱惡揚善四字、確已難能、將來甚盼更能進一步實現爲桑梓謀利福、爲鄉人除疾苦云云、當報告各隊長已繳分數、計徐懋棠二百分、孫梅堂一百二十分、王伯元一百二十分、陳伯剛一百二十分、周宗良一百二十分、俞佐庭一百分、吳芭汀一百分、邵寶興八十四分、俞佐庭六十分、莊鴻皋六十分、周永昇六十分、董心琴六十分、劉寶生六十分、張靜廬六十分、鄔志堅五十分、方式如三十分、其他陸續徵分者、計向椒年、沈一民・陳仰和・等共一千七百餘分、末由總編輯張靜廬答謝、散席、

日要人歡迎王揖唐

東京訊、王揖唐氏到東出席高野靜岡兩處歡迎會後、東京各界人士淸浦伯爵等以次百餘人、亦定於二十八日在電氣倶樂部開會歡迎王氏、王氏乃於是日午後二時趕到東京出席、抵站後各界歡迎人士甚多、警廳幷派警護衞、王氏與各知名及日本朝野名士、握手道意、旋卽偕本國使館人員赴旅館少憩、并晤蔣公使、談話甚久、於六時一同出席電氣倶樂部歡迎會、與淸浦伯爵相見甚歡、是日與會者、有床次總裁及政治實業界要人・詩文名士・佛教會代表・婦女界代表・等約二百人、七時入席、淸浦伯爵及床次總裁服部三上兩博士永田前東京市長、先後致歡迎辭、并述及希望中日親善之意、王氏答辭中、引孔孟以德不以力及求己不求人兩語、謂兩國苟能相互了解此眞意、則親善不難實現等意、王氏抵東後、舊雨知交、皆以得一把握爲快、淸浦伯爵八旬高齡、談笑席終始去、并堅約仍在京都暢聚、至十時王氏辭歸、聞公使館亦將開盛大之茶話會云、

甬同鄉會徵求會昨開幕

第一次揭曉徵集分數一四二二五分

甯波旅滬同鄉會、昨日下午六時、在該會演講廳擧行第九屆徵求會員大會開幕典禮、並第一次徵分揭曉、到有總隊長俞佐庭・總參謀徐懋棠・陳潤水・隊長虞洽卿・方椒伯・金廷蓀・毛和源・鄔志豪・洪雁賓・孫梅堂・陳忠皐・徐芹香・倪榮泰・葛維庵・水祥雲・薛春生・以及隊員林煥章・紀錄趙揆一、茲將開會及揭曉情形、分誌於後、主席開會詞、略謂、本會自新會所落成以迄今日、擧行徵求大會、計凡九次、每屆徵求、均超過原定目的、雖由各隊長隊員之熱心與努力、要皆我甬人愛護同鄉團體之表徵、始能得到美滿之成績、所以不論上海何種團體、擧行徵求、未有如本會之踴躍者、此各同鄉所引爲榮幸者也、上次徵求、適在一二八事變之後、市面凋零、瘡痍滿目、本會同人、均以爲憂、恐成績未免減色、而無結果、竟能超出原定目的三分之二、此種團體精神、實堪欽佩、本屆徵求、雖係第一日、證以到會各同鄉各隊長之踴躍、以及總隊長俞佐廷君・總參謀徐懋棠・陳潤水・兩君之毅力、且均係靑年、其精神定必比前充足、益以本屆各隊之組織、以業爲組、自必格外健全、其必能超過原定目的、自可預卜云云、（甲）總隊長致詞、佐庭謬承本會委員會諸公、囑任本屆徵求會總隊長、桑梓義務、誼不容辭、今徵求會開幕矣、吾同鄉夙以急公好義稱、故歷屆徵求、均有優美之成績、乃者世變日亟、會務日殷、欲謀建設、必先籌款、尤望諸公羣策羣力、共肩鉅任也、査本屆徵求目的、在徵集會員三萬人、會費三萬元、定爲百隊、仰賴諸公熱忱愛護、組織成立、私衷慶幸、匪可言喩、惟此屆徵求、期僅一月、尙望諸公積極進行、共底於成、則所賜於本會於同鄉者、固無涯涘、卽佐庭躬逢其盛、亦與有榮焉、（乙）演說有洪雁賓・鄔志豪・水祥雲・諸君、（詞長從略）（丙）各隊成績揭曉、國貨組志豪隊、鄔志豪先生以一七五〇分列第一、紗布組桂馥隊、范桂馥先生以一六五〇分列第二、紗布組、潤生隊、薛潤生先生以一一五〇分列第三、小學組、崖琴隊、烏崖琴先生以一〇五〇分列第四、地產組忠皐隊、陳忠皐先生以五二〇分列第五、銀行組、延蓀隊、金廷蓀先生以五〇〇分列第六、律師組、椒伯隊、方椒伯先生以四五〇分列第七、其餘在三百分以上者、如介堂隊・翔皐隊・醴齋隊・涵莊隊・和源隊・晉祺隊・汝成隊・傑臣隊・晉椒隊・此外各隊徵分、均極踴躍、總計徵分、共一四二二五分云、（丁）獎品之一瞥、總隊長俞佐庭君、特製大號銀盾兩座、總參謀徐懋棠君獎贈攝影機兩架、陳潤水君特備名人書畫兩幀、均入給獎總揭曉後分數最多之第一隊、及人數最多之第一隊、上海國貨公司鄔志豪君、獎贈華化特產竹屏稻蟹一座、溫州玉石嵌屏一座、杭州漆品毗仙一座、及反黃竹刻香烟盒子等、獎給第一次揭曉得分最多之一二三、隊及在三百分以上者、（戊）餘興節目、㈠鶯歌、上海國貨公司職員、㈡婦女組王梅隊隊長顧王梅女士、歌唱「紹隆登小姐」「倚江樓」兩名曲、聲調淸越、博得掌聲不少、㈢絲竹、上海國貨公司職員、㈣口琴、㈤蘇三不要哭、黃芸霞女士、㈥滑稽老槍別姿、管報夫陳積慶兩君、㈦燕雙飛、蔣華英女士、㈧王无能別妻、李逵生葉志勇兩君、㈨新毛毛雨、黃芸霞女士、㈩淸唱、王玉美女士、⑪改良小放牛、李逵生君、仇廷玉女士、⑫電影、天一公司最新出品「似水流年」

會計師公會開會紀

選出常務委員　討論兼職問題

上海會計師公會、昨在香港路銀行俱樂部、召集新舊執監委員聯席會議、出席者江萬平・王海帆・謝霖・王恩方・葉大年・李鴻良・夏孫煥・李文杰・陳暨清・余逸九・㈠開會如儀、㈡公推江萬平主席、㈢第三十次執監聯席會議決、關於部令取締會計師兼職一案、除通告全體會員外、尙有呈復文稿、請推員起草案、議決、交常務委員會辦理、㈣春季大會議決交辦、聯合各地公會、推舉代表向部陳述兼職實情、從緩取締、一面請求立法院修改條例案、㈤浙江省會計師公會代電、略以査取締會計師兼職問題、關係重大、業經組織專門委員會、從事研究、並向各地公會、徵求意見、以便合力辦理、請提出討論案、議決、以上兩案併案辦理、（辦法從略）㈥春季大會交辦、會員李文杰等提議、最近日本外務省發表聲明、阻止國聯與我國等經濟合作、不但侮辱我國整個國家、抑且破壞九國公約、危害世界和平、本公會應以會員大會名義、電請政府、以堅決行爲、與暴日絕不妥協、並通電全國各法團及全體民衆、努力抗日救國、以拯民族危亡案、議決、交常務委員會、推員起草辦理、㈦選舉常務委員案、由主席指定王思方・葉大年・兩監委爲檢唱員、選擧結果、江萬平・王海帆・謝霖・當選爲常務委員、㈧前任常務委員來函、檢同移交淸冊兩本、並附同移交各件、請接收案、議決、交新任常務委員接收、㈨推舉保管基金委員案、議決、仍請陳日平・李文杰兩委員担任、㈩會計師馮殷光請求入會案、議決、通過、

黃山居士林最近消息

黃山居士林組織、業已次第就緖、近聞該山之溫泉對溪桃花源一帶、經當局劃爲公共住宅區、著名之祥符寺址、亦在公共區內、已指定歸居士林建築、該籌備處江振華君、已定不日返徽、籌備興工云、

呂岳泉任中國諮議

美國壽險學院敦聘　中國壽險業之榮譽

華安合羣保壽公司總經理呂岳泉君、服務壽險事業、已歷三十餘年、爲壽險界之先導、初在永年人壽保險公司任事、繼於民國元年辭去原有職務、手創華安公司、慘淡經營、以迄今日、基礎穩固、信譽卓著、今日社會人士之談華商壽險公司者、咸以華安公司爲首屈一指、蓋呂君之目光遠大、人格高尙、辦事勤敏、實爲中國壽險界第一人、聲名洋溢、遠播海外、茲者美國斐來達爾斐亞省美國壽險學院、以久耳呂君盛名、由該院院長及教務長秘書長、聯名來函、敦聘呂君爲該學院中國壽險諮議、査該學院爲美國最負盛名之壽險經理學院、其學院當局、均係壽險界知名之士、凡已有壽險專門學、歷經該學院考試及格、給予證書者、方可爲合格之壽險經理員、該學院博訪周諮、羅致名賢、以爲贊助、固有足多、聞呂君以該學院之盛意、不可固却、業已允爲擔任諮議之職、將來對於該學院必有極大之貢獻也、茲附譯聘書於下、茲奉本學院董事會命、謹聘任華安合羣保壽公司總經理呂岳泉君爲中國壽險諮議、呂君才德兼長、信譽卓著、本學院執行部及教務部同人、特授權呂君並信任呂君、對於上項諮議之職、盡量發揮宏猷、是所深盼、一九三四年二月二十七日具於美國斐來達爾斐亞省城、美國壽險學院院長克拉克、教務長許本納、秘書長麥克海、

呂岳泉君近影

續任宏恩醫院董事

費信惇

工部局現任總裁費信惇君、本爲宏恩醫院董事、其任期已於本年納稅人年會之日屆滿、該院董事部同人、擬仍請費君繼續擔任、此事於昨提出工部局董事會、當經議決、仍派費君充任該醫院董事、任期三年、自本年納稅人年會日起算、

春明書店出售翻版書罰鍰

福州路春明書店因出售翻版啼笑因緣及字辨二書、經出版該二書之三友書社生活書店、向老閘捕房告發、由華探長張元靖探目龐瑞卿調査屬實、遂由捕房律師錢恂九、依刑法二百三十四條二百六十七條四十四條、對春明經理海門人陳兆椿向第一特區法院提起公訴、業經特院訊供終結、昨由鄧葆蓀推事開庭、宣告判決主文陳兆椿連續販賣明知爲僞造商號之貨物、處罰金八百元如易科監禁、以二元折算一日、翻版啼笑因緣八部沒收、其他部份無罪、附帶民事訴訟部份、移送本院民事庭審判、

海關職員定期追悼莊則信

因公殉命稅署職員電請撫恤

芝罘海關外勤班職員莊則信、於上月一日午夜三時、偕同驗貨員巡緝隊等、乘舢板往迎由大連駛來之利通輪船、詎該輪拋錨後、突然向後倒退、與舢板幾相碰撞、莊君一時情急、縱身躍入水中、當時波流經輪尾推進器激盪、有極大吸力、立將莊沖入船底、以致被淹斃命、身後遺有妻子女各一、其情至慘、莊兄則忠、現任總署緝私科署副稅務司、聞耗卽赴芝料理、本埠海關及總稅務司署全體職員、因莊爲公喪命、除電財部請予撫恤外、特定本月二十日下午二時、在靜安寺路海關倶樂部擧行追悼大會、以示哀思、

勝明廠經理被控影戲商標

被告具呈行政院訴願　第二特院已停止審判

甬人陳富康、今年三十七歲、在法租界安納金路得意里七號開設勝明紗罩廠、已歷多年、陳自任經理、其出品爲汽油燈所用之紗罩、銷行頗廣、曾向國民政府實業部商標局註冊給照、營業甚爲發達、近被德商謙信洋行査得勝明廠出品紗罩、有影戲商標、特延西籍律師魏偉代理、報告法捕房、派探往勝明廠抄出値洋三千元之紗罩、連同經理陳富康、併解第二特區法院、由捕房律師依僞造商標罪起訴、經吳方廉推事開庭審訊、被告延蔣保釐律師辯護、庭諭被告交一千元舖保出外、候査明再訊在案、陳保出之後、卽具呈行政院依商標法訴願、昨日文奉特二法院核准先由捕房律師陳明捕房調査經過後、據被告律師稱、本案被告商標、早經註冊、現已具呈行政院訴願、請求延期云云、庭上遂諭本案被告旣向行政院提起訴願、應予停止審判、

烟兌公會通告整頓市價

本市烟兌業同業公會、滬南北分辦事處、准本月三日二十三次執監委議決、着各分辦事處迅卽照章整頓、以維會務、並訂另售價目單、臨附通告分發各店、茲聞滬南辦事處、爲保障同業權利、及信用名譽計、特聘請蕭同元・沈國章・兩大律師爲法律顧問、昨發通告云、査同業經售捲烟、獲利素薄、通因洋價驟增、門售各店虧耗甚鉅、維持困難、本會爲維護同業計、特將門售各項、詳訂售價、呈請黨政機關核准備案、頒發各店、一體遵守、再有違犯、本會卽請法律顧問、按照會章業規、依法擬具制裁、呈請處罰、決不稍事姑容、致妨全體業務、左列價目、定本月十日實行、務各遵照出售、以保血本、而維生計、特此通告、

聚興誠銀行八仙橋辦事處開幕

聚興誠銀行、爲長江上游最負盛譽之金融機關、有二十餘年之歷史、本埠九江路所設分行、業務極爲發達、現爲便利顧主起見、又在法租界八仙橋設立辦事處一所、已於昨日開幕、財政次長鄒琳・海軍部長陳紹寬・國府委員黃復生・四川善後督辦劉湘代表傅常・等、及金融界要人、暨留滬川籍紳商、前往道賀者、絡繹不絕、由該行經理黃墨涵・副理喩元恢・襄理兼辦事處主任劉遂楓等、殷勤招待、頗極一時之盛、

新疆回族音樂團來滬表演

發揚民族文化

北平教育界音樂專家鄭穎孫君所組織之新疆回族音樂團、擅回族音樂舞蹈、爲內地所不易輕見、現爲發揚民族文化起見、曾一度在首都表演、極爲社會人士所歡迎、茲經世界文化合作中國協會會長吳稚暉・吳鐵城・蔡孑民・張靜江・褚民誼・錢新之・李石曾・丁福保・沈尹默・許靜仁・吳蘊齋・杜仲遠・陳庶青・馮功偉・梁雲山・葉玉虎・陳孟釗・莊文亞・李大超・王濟遠・沈知方・汪亞塵・王石孫・馬木軒・董淑道・陸高誼・華林・王幹丞・郭秉文・周天球・舒新城・齊雲靑・吳中一・江小鶼・李叔陶・陸仲安・大同樂會李廣安等數十人、向該團一再磋商、已承允於五月六日（星期日）下午八時半、在本埠福開森路三九三號世界社表演、實爲滬上破天荒之盛擧、屆時定有一番盛況云、

本埠日妓生意衰微

據昨日日文上海日報云、邇來探花問柳者之巷、上海之長況、頗爲蕭索、四月內日本妓女之周覽、計八萬二千五百張、比前月少售百張、能售千張以上之妓女、不過八人、在上海事變後、性慾氾濫時代、市內飲食店之數、遂增至百六十餘家、女堂倌達七百餘名、嗣經整理後、減少爲百三十八家、其中純以咖啡店爲業者四十七家、合計女堂倌四百三十餘名、今則不論咖啡店飲食店、營業狀況、均一落千丈云、

國民政府航空公路建設獎券辦事處
發行第六期獎券通告

發行數目　本期獎券共發五十萬號每號分作十條每號售上海通用銀圓拾圓每條壹圓共計洋五百萬圓

獎金總額　獎金總額共貳百四十九萬九千九百一十圓實售券數無論多少獎金概由財政部保證依照下列獎額十足付給獎金之分配如左

一等獎一號	獨得洋五十萬圓	共洋五十萬圓
二等獎二號	各得洋十萬圓	共洋二十萬圓
三等獎四號	各得洋五萬圓	共洋二十萬圓
四等獎十號	各得洋壹萬圓	共洋十萬圓
五等獎五十號	各得洋二千圓	共洋十萬圓
六等獎一百號	各得洋五百圓	共洋五萬圓
七等獎五百號（獎券之末三字與另行搖頭獎之三字號碼相同者）	各得洋二百圓	共洋十萬圓
一二等獎末二字相同四千九百九十九號	各得洋七十圓	共洋三十四萬九千九百三十圓
一二等獎末一字相同四萬四千九百九十九號	各得洋二十圓	共洋八十九萬九千九百八十圓

總共中獎五萬零六百六十五號每十聯號獎券必有一號中獎

開獎日期　民國二十三年六月廿九日在上海當衆開獎

給獎日期　獎金於開獎後七日憑中獎券向各地中央中國交通三大銀行領取

何處購券　凡懸掛獎券辦事處之藍地白字標識之公司銀行商店均有出售

附白　第五期獎券業於四月廿七日在上海逸園當衆開獎所有中獎獎券可逕向各地中央中國交通三大銀行兌獎第五期中獎獎券給獎之有效期間爲自民國二十三年五月五日起至民國二十三年十月三十一日止

渥搭耳根

滴入耳內能立止疼痛消退紅腫為耳科聖藥德國薩克生血清廠製造各大藥房均有出售

總經理上海美狄根洋行江西路六號

美國最新發明

愛克司

萬能五金修補膏

所有家庭工廠醫院學校等日用木石皮毛五金玻璃瓷器橡皮等器具遇有破壞不用工具不需火力都能修補妥善經濟簡便不愧名曰萬能　各大公司各五金店均有出售　招請男女推銷員薪佣優厚並歡迎本外埠經理章程函索即寄

中國總經理　華懋化學工業貿易公司　上海九江路花旗銀行樓上

華生（商標註冊）牌國貨電風扇　保用十年　修理免費

月裡嫦娥牙膏

潔齒　白齒　固齒　有顯著之功效

凡於九月三十日以前將月裏嫦娥牌牙膏空盒於其背面填寫姓名住址送交本公司或各埠經售處可得無線電收音機以及珍貴獎品並可隨時領取贈品

永和實業公司出品　發行所　上海老北門民珠街　門市部　江西路五馬路南首

蠟燭店夥友 冒名騙取鉅欵

冒名打電話至錢莊換鈔　携洋四千元一去不回返

在南市董家渡裏馬路轉角大成蠟燭店內為夥友之陳金泉、年二十歲、寗波人、於昨日下午一時半許冒充寓在該店樓上業米業經售員之胡根生、竊打電話至北市同興錢莊、詭稱急需換鈔六千元、該莊因素與胡有換鈔交易、聞悉之下、着人携鈔前往、擬相交換、但胡根生以自己未曾打過電話、恐有錯誤、即告來人不需欵項、孰料此時陳金泉即上樓、向同興送欵夥友言、敝店曾借胡根生戶名、電告需欵六千元、有否送來、同興夥友以該店往日亦有交易、既是借打電話、不疑有他、遂告陳目下先送上四千元、尚有二千元、再行送上、一方即將四千元交與陳金泉、陳點數畢、將欵洋藏於衣袋、向同興夥友言、稍待俟余下樓去取換欵來、言畢下樓而去、豈知半點鐘後、尚未見陳回來、乃各驚駭不止、急行下樓問訊、始悉受騙、然陳金泉已杳如黃鶴、不知下落、事後由同興夥友報告本莊、轉報一區一署、飭警將胡根生及大成經理一併帶署問訊、

運用偷盜方法創建 大規模鐵工廠

奇絕駭絕之竊案　秘密運蘇州建設

滬西周家橋西陳家渡浜北美光火柴廠、自創建以來、迄已十有餘年、廠址占地甚廣、資本亦頗豐厚、內容一切佈置規模、亦甚宏大完善、經理為美國人名白朗、共有工人四五百多、詎該廠近忽發生一空前未有之偷竊大宗重要機件、秘密運往蘇州、重行建築一廠、爰將其經過情形、採錄於下、緣有該廠工頭王繼松、秘密連絡已歇工頭王亮裕、於本年起、陸續將廠內之重要機件、及大小鋼刀等、偷竊運往蘇州、照樣仿造一廠、廠屋已經竣工、機器亦已裝置、王等於上月初、開始籌集資本、正在進行招募之際、不料天網恢恢、事為該廠經理白朗得悉、當即着手偵查、果然發覺重要機件、失竊甚多、並搜獲偷竊造廠一切計劃之信函一封、其預定計劃、係將機件等偷運至蘇、仿造一廠為第一步、廠址工竣、招集資本為第二步、在廠原有工人、定期全體罷工、當即運往蘇州、實行開始工作為第三步、經理白朗以證據確鑿、遂於上月十八日報告六區、譚區長得報後、以案情重大、立派魏巡官率警赴廠、當將竊犯王繼松・顧熙善・陸阿福・陸阿友・蘇阿三・等五名、一併拘入六區、經邢區員分別審訊一過、據供承認偷竊機件、已在蘇州閶門外留園馬路建築一廠、定名曰天原鐵工廠等語、區員得供後、旋即備文併解總局訊辦、一面由譚區長偵派偵緝隊領班巫克忠、督率偵緝員曹楚翹・楊潤・等隨同白朗赴蘇、按址前往該廠、拘獲竊犯王亮裕・巢炳榮・兩名、抄獲原贓大小重要機件二十件、大小鋼刀五十二把、圖章信件等各證物、遂即一併於昨早押運來滬、拘入六區、隨即備文解局併案究辦、

工部局人力車管理處 三委員均允擔任

工部局新組織之人力車管理處、撰派管理委員三人、主持其事、主席委員麥西君、昨已宣布允就此職、至其他委員二人、即朱懋澄君・王志仁君、頃亦已表示願為擔任云、

陸伯鴻周甲壽辰 壽儀助建醫院

移欵建築母心醫院　為閘北市民謀幸福

前日為本市慈善家陸伯鴻先生六旬大慶、事前其親朋等擬為之發起稱觴、惟陸氏因值此國難時期、不欲有所鋪張、爰由王一亭等建議、將壽儀悉助建築閘北母心醫院經費、當經陸氏贊同、並假座國貨路正修中學大禮堂設筵、招待來賓、下午六時、並由天主教惠大司鐸恭行謝主大禮降福、茲將當時盛況、分誌於後、

來賓題名　是日到者計有市長吳鐵城・市府秘書耿績之・公用局長徐佩璜・衛生局長李廷安・上海教區惠大司・及黃金榮・杜月笙・何德奎・張嘯林・王一亭・施省之・虞洽卿・史量才・顧馨一・姚慕蓮・方椒伯・汪伯奇・許世英・馮炳南・錢新之・姚紫若・吳蘊齋・張效良・樂振葆・朱壽丞・朱學範・陸京士等中西各界來賓達二千餘人、濟濟一堂、備極一時之盛、

市長致詞　席間即由市長吳鐵城起立致詞、略謂今日為上海市陸伯鴻先生周甲大慶、鄙人與諸位參與其盛、至為欣幸、伯鴻先生在本市所辦實業及各慈善事業、盡人皆知、此次擬在閘北創設母心醫院、為閘北民謀幸福、鄙人與諸位更當為伯鴻先生慶賀、今日羅馬教皇自羅馬來電道賀、並有惠大主教祝福、非特伯鴻先生之榮、亦本市全市市民之榮也、伯鴻先生所做事業、常存為善最樂之心、所以伯鴻先生身心愉快、體格康健、現年六十歲、望之如四十許人、陸伯鴻先生所以樂做各種慈善事業、係仰體耶穌博愛精神、抱救世救人宗旨、其已辦者如新普育堂・聖心醫院・等、成績優良、市民皆曉、近復有普善療養院之籌建、母心醫院之創設、一項慈善事業甫成、又一慈善事業繼之、其百折不回之精神、前進無已之毅力、皆出自信仰天主之主義而來、吾人慶陸先生之事業成功、更慶陸先生生為辦慈善事業而身體愈形康健、鐵城敬晉一觴、代表本市市民祝先生曰仁者壽、更為閘北市民道謝、

主教致詞　繼由惠主教致詞、略謂鄙人來此舉行聖體大降福禮、實為感謝天主教賞賜陸先生之種種之恩典、陸先生所做事業　皆為天主所賜、非人力所能為、但天主所賜恩典、人人可得、惟須得恩典之人善用其恩典、則所做均為善事、如不善用、則必失敗、陸先生乃善用其恩典者、故其事業無一不成、無一不善、且陸先生所辦各事、大公無私、無論貧苦窮人、遇有困難者向先生懇求、無不盡力幫助、而所辦各項慈善事業之有今日成效者、皆賴天主保佑、此即陸先生辦事無不成功之秘訣也、且凡事均求通力合作、不為個人謀利益、願為公衆謀幸福、故深得各界人士之信任、因此一再得到教皇之獎勵、此次並蒙來電降福、致宗駐華使慶總主教等、亦均有來電致賀、

陸氏答詞　末由陸氏答詞、謂今日為伯鴻六十初度、辱承各界親朋訓勉有加、伯鴻彌深慚悚、蓋伯鴻對於國家社會、殊鮮建樹、馬齒徒增、何敢云壽、惟伯鴻擔任辦理之各實業公司、多承市長隨時指導、得免隕越、而奔走各方、募集捐欵成立之慈善機關、如南市新普育堂、現在留養貧苦殘廢病人有二千餘人、楊樹浦聖心醫院亦百餘人、各處施醫局就診施醫給藥不取分文、總計每日受救濟者、約有四五千人之多、本市官廳之維護、暨各界人士之慷慨捐助、實則如此巨大救濟、非一人之力所能勝任、實則賴天之保佑、俾有今日之效果、此則伯鴻所差堪自慰、而敢為各界人士告者、近來伯鴻鑒於閘北地方、工廠商店繁盛、居民衆多、漸復一二八以前狀態、至為公衆謀健康之醫院、尚不多覯、心竊憂之、爰擬籌建母心醫院、為閘北市民謀幸福、茲既承各界盛情、於伯鴻賤辰、賜隆儀、即盡以移作籌建該院經費、不啻藉此向各大善士乞捐、俾成善舉也、將來醫院成立、皆出自各界人士之賜、書云積善之家、必有餘慶、惟願市長主教暨各界大慈善家多福多壽、並代閘北市民九頓首以謝焉云云、是晚十時許賓主盡歡而散、

工部局 開始注射防疫針

公共租界工部局、對於預防霍亂、業已開始注射防疫苗、此項預防針、每星期一、松潘路三〇號及愛文義路二六二號兩衛生分處免費注射、（下同）每星期二在揚州路三一一號麥根路一六〇號兩衛生分處、星期三在勞勃生路小沙渡路口、又上午在華德路六七號、下午在通州路一〇三號衛生分處、每星期四在海甯路一三〇號、愚園路一三六〇號兩衛生分處、每星期五在北福建路二三〇號、福州路六六七號兩衛生分處、每星期六在北四川路一九〇號甲、漢口路三四〇號兩衛生分處免費注射、此外尚有往來各路之注射汽車隊、如僱主欲為其所僱工人注射者、亦可就近向各衛生分處商請辦理、

小沙渡路荒地上 發現勒斃男屍

頸間有蔴繩一根

昨日上午六時許、滬西澳門路小沙渡路附近荒地上、發現男屍一具、年約三四十歲、身穿藍布短衫黑布褲、兩手反縛、頸間圍有蔴繩一根、形似生前被人勒斃、旋經該管普陀路捕房得悉、亟派探捕前往查勘、並為攝影、印留指紋存案、蔴繩一根亦帶回捕房、以便追查本案綫索、屍身車送驗屍所、待明晨報請法院檢驗後棺殮、

婦女節制會 昨開三屆代表大會

改選毛克倫夫人等為理事　並提倡節制生活勸戒烟酒

中華婦女節制會、昨日上午十時、假江灣翔殷路婦孺教養院、舉行第三屆全國代表大會、茲將各情分誌於後、

▲出席代表　總會代表鄭維夫人・毛克倫夫人・郭秉文夫人・劉王立明・楊美真・南京代表陳福堂夫人・華南代表陳維姜・華中代表曹鳳翔・蘇州代表胡仲英・鎮江代表鍾美蓮・市黨部代表林克聰・及該會所辦之婦孺教養院全體師生百餘人、主席鄭維夫人、開會如儀、首由

▲主席報告　略謂今日為本會第三屆全國代表大會、各地代表能來此討論會務之發展、同人非常愉快、希望大家儘量發表意見、共謀會務之進展、繼由市黨部代表林克聰致詞、略謂婦女問題雖然是社會問題之一部份、但是不能脫離社會問題而單獨解決、希望大家努力、共同解決、繼復為該會已故董事長鄭楊秀夫人靜默三分鐘、以誌紀念、後由劉王立明報告近三年工作經過、繼復由各分會代表報告各該分會工作情形、十二時即禱告散會、

婦女節制會兒童服裝表演（葉長烈攝）

▲選舉董事　下午繼續開會、修改簡章、並選舉本屆理事、計毛克倫夫人・鄭維夫人・余日章夫人・陳夏秋夫人・林占芳夫人・林卓然夫人・馬寶山夫人・李中道夫人・紀長庚夫人・王琳端夫人・伍偉澄宇・毛韵蘭・徐淑蓀・向婉卿・張詠聲・陳文仙・丁靜蓮・鍾美蓮・陳海倫・朱玉浣・遲三二夫人等二十一人當選、

▲討論提案　次即通過㈠促成女聲自立、發行節制周刊、㈡聯絡其他各機關宣傳烟酒賭邪之害、勸醒全國人民、實行節制生活、㈢勉勵會員一致購用國貨、㈣提倡節制生育、㈤擴大救丐工作、㈥提倡家庭正當娛樂方法、

▲手工展覽　會後有婦孺教養院學生所作之手工展覽、計有小學生之制服及舞衣臺布枕衣及刺繡等、琳瑯滿目、繼由滬江大學附小及培公小學表演唱歌及話劇、迄六時許方散會、

請寬放人行道 靜安寺附近商店

浴佛節中攤戶阻礙營業　工部局寬放二尺為五尺

市民聯合會第三十四區分會、近據靜安寺附近之商店會員百餘家聯名函告、因靜安寺浴佛節附近攤位擁擠、人行道僅餘三尺、既礙營業、又多危險、請由該會派員向工部局交涉、俾將走道讓寬、該會據情後、即委由張一塵・蔡林先・蔡九皋・封光甲等前往交涉、工部局當由何德奎儘往勘明、返報總辦鍾思、鍾即派衛辦繩世飭工務處重行規劃、放寬二尺為五尺、而各商店會員堅持須一丈距離始可、故交涉仍無結果、

日領館取締白吃漢

據昨日日文上海日報云、西華德路德潤里十六號紡織用品販賣商中田眞一郎、與勞勃生路六十二號植野穗雄、本月一日、在東虹江路十號鈴蘭咖啡店、開銷十六元之飲食費、彼輩食畢後、以身邊未帶錢為詞、懇求猶豫一日、逮至翌日、中田因無法籌欵、百計推諉、該店主村上、乃與中田同至總領事館、請其取締、無如該徒赤手空拳、無可奈何、查該徒黨以白吃著名、四月三十日曾在實興路之松屋白吃、日領館警察署、以日僑旅滬、迭次發生白吃無恥行為、決意徹底取締云、

昨日大霧各輪 被阻吳淞口外

甬興在霧中擦損　僅到甯波輪兩艘

昨日本埠天氣陰霾、吳淞口海面與揚子江內均發生重霧、進口船舶多未到滬、三北之滬甬班輪甯興輪、在進口時且與浦江軍艦相擦、船尾略受擦損、當日即行修竣、下午照常開出、茲分述大霧中輪船被阻情形如下、

大霧阻航　昨日上午、吳淞口外海面即下重霧、各公司南北洋班輪之開回上海者、計有太古之湖北號、自營口來、蘇州號由南華來、怡和之浩生號自印度來、招商之鯤興號由港來、新豐號從北洋來、海祥號自廣州來、公平號自青島來、又外洋船有大英之孟透號自香港來、亨寶之羅爾號自歐洲來、各船在吳淞口外洋面遇霧、因航路蔽沒、咫尺莫辨、恐發生危險、各船均拋泊於海面、以避重霧中觸礁與擱碰之禍、故均未能開駛進口、

江輪未到　各公司之長江班輪進出口、均有一定日期、不得輕易變更、昨日應行開到上海之長江輪、有招商之江順、怡和之瑞和等船、而小長江船亦有數艘、乃因揚子江下游昨日霧露極重、竟日不散、各江輪因航道蔽障、江面上不能覩物、亦祇得拋錨暫停、俟霧退後再駛來滬、各船拋停後、照例施放霧號汽笛、以為信號、藉免他輪之誤觸、

甬興微損　昨日中江海輪無一到滬、僅有甯波班輪新江天與甯興二船、冒霧進口、當甯興輪駛入吳淞、開至浦江之際、其時霧露未散、江面殊難瞥覩清晰、致甯興輪開進浦江時、因避讓一英輪與拋停在江面之某國軍艦相擦、船尾在軍艦艦體上擦過、甯興之船尾、當時擦壞甚微、比即開到南市碼頭、於卸去貨客後、略予修理、在下午五時仍照常由滬開駛赴甬、關於擦事情、已經報告公司、但其損失亦屬無幾也、

瓊華女士將在首都 開個人書畫展覽會

瓊華女士、為青浦盛君祖江之夫人、故孝廉諸暨孫先生藹人之女公子、問清太史公之女姪、幼承家學、詩禮餘暇、雅好揮翰、稟藹人先生命、師事老友馮子滌[illegible]、藝益進、清健蒼秀、不為凡艷、書法亦娟秀有致、茲出所作、陳列首都、非以問世、實供賞評、女士不為物役、寄情筆硯、貞靜之操、得自庭致、以藝博名、非女士志、亦非同人公意也、本月十二日起、南京中央飯店、開個人展覽會、發起者王勝之・穆藕初・葉玉虎・陳陶遺、展覽七日、非賣品、

通易信託公司 添設杭州分公司

訂期五月十日開幕

北京路三八四號通易信託公司、成立十有四年、辦理信託銀行儲蓄保險保管倉庫等業務、在北平設立分公司、已有多年、去年五月、在廣州設立保險部粤局、七月、在南京設立保險京局、今年二月、又設立保險部漢口分局、最近採定杭州清泰路三一二號、設立杭州分公司、專辦銀行儲蓄保險保管儲金及代客買賣有價證券等業務、訂期本月十日開幕、分公司經理一職、由總公司副經理孫欣仲氏兼任、保險部經理、則聘服務杭州保險界已數十年之何詩聖氏擔任、

出版界

▲近十五年來上海之罷工停業　上海市政府社會局勞工統計專刊近十五年來上海之罷工停業、中華書局印行、民國二十二年十二月初版、全書三百零六頁、內統計圖十四幅、表十六、附錄七、定價五元、本編近十五年來上海之罷工停業、不僅是上海市社會局已往專刊的一個修正、也不僅是該局已往報告的續編、而是民國七年至最近止、關於本市罷工停業事件的一種整理工作、一本連續不斷的統計、一個綜合的探討、本市罷工停業的事件、由該局調解者、十居八九、除了和勞資雙方的接觸而外、統計材料、有調查、有記錄、有案卷可考、原委曲折、洞悉無遺、正確翔實、自無疑問、至於該局的統計、尤重方法、罷工停業統計法、係依據國際勞工局所訂的大綱、同時又斟酌國內的情形而擬訂的、本編把歷年的案件、重行編訂、前後一致、圖表索引、尤便比較對照、末了、本編統計數字而外、對於時代的背景、如我國的勞動運動、法令的遞嬗、以及勞資間壁勢的消長與替、怎樣地從一個安靜的往昔、經過了一個多事的過程、轉變到今日的局勢、分析探討、精審扼要、統計離開了歷史和環境、它的意義就難確切明顯了、

▲中國社會史出版　本書共分三篇、上篇「緒論」闡明中國社會的基本意識、中篇「中國社會史的意義」民族的爭鬬與開發、中篇「中國社會的本質」分析中國的社會制度、下篇「中國社會進化」敘述衣食住等物質生活的演進、全書立論嚴正、考據確鑿、為中國社會學上唯一之貢獻、由世界書局出版、原價七角五分、特價四角五分、

▲每日新報明日出版　明日出版之每日新報、取材時事新聞・社會消息・及醫藥・電影・無綫電・兒童・婦女・體育・遊藝・等文字・無不勾心鬬角、興趣異常、執筆者皆海上文藝界巨子、其間尤以長篇小說「如此荒唐」最屬精彩、寫青年子弟之流浪情形、針砭社會、頗有可觀、該報因出版伊始、優待定戶、凡定閱全年減收四元、並贈航空獎券一條、半年二元八角、一月六角、館址在海甯路高壽里六十七號、

▲現代青年日報優待定戶　現代青年日報、自五月二日出版以來、已有五月、內容有「文藝」「文新聞」「及」「街頭巷尾」等欄、消息靈通可靠、而「文藝」尤為精悍、更受現代青年之歡迎、消路之廣、已達三萬餘份、該報在此之下、內容力求豐富外、並為優待海內外讀者起見、特擬就優待辦法、詳章可向上海九江路一二二號、函索或面索均可、

▲綜合雜誌出版　國際編譯館發行由柳倩盛馬良主編之「綜合雜誌」、為社會科學及文藝綜合刊物、內容豐富、形式新穎、即創刊號有谷非企影之文學理論・柳倩之長詩・王宜昌等之論文・尚有木刻數幅・尤為名貴、定價二角半、現代書局總代售云、

▲現代青年性生活初版特價　上海四馬路光明書局近刊「現代青年性生活」一書、為蘇俄名教授蓋利曼氏所著、立論頗為新穎、與坊間以前所出病態的性生活書迥不相同、作者以客觀的科學方法、將莫斯科大學男女學生調查所得的資料為基礎、在社會學生物學的立場上、發揮了健全的現實的性生活的理論、及與社會生活的關係、並對於現代青年性生活上給予了充分的指示及正確的解決方法、全書十餘萬言、平裝一鉅冊、定價實洋九角、該局為力求普及起見、初版祇售特價六角、洵為一般家長、教師醫師及男女青年們亟宜購置之書、

電影

「暴雨梨花」公映盛況　金城大戲院於前日起映聯華影業公司特製品「暴雨梨花」、觀客人山人海、擁擠不堪、昨日適為星期六、後至向隅者、不下千餘人、盛況誠屬空前、此片女主角為陳燕燕及談瑛、陳燕燕以幽靜見長、而談瑛則擅飾浪漫角色、二人竟於此片中互易作風、而演來亦恰到好處、全片以暴雨中之梨花、象徵弱女子之可憐身世、梨花帶雨、楚楚可憐、劇中人遭際之悲慘、觀衆未有不一掬同情淚者、片感人之深、可以見此矣、

大上海軋髮刀剪廠啓

本廠不惜重資聘請優等技師悉心研究製造軋髮刀剪完全國貨成績優美已得大衆歡迎惠顧者有應接不暇之勢茲為推廣營業優待顧客起見特設門市部於發行所內並設磨刀及修配部取費從廉凡購買刀剪請認明本廠註冊一二八血心商標堅固耐用另以保證單包用三年凡購貨時尚有贈送磨刀劵在此特別優待時間務望各理髮家從速來購幸勿失此優待機會也

廠設龍華路小木橋南　龍華電話六八二二三　發行所門市部法租界東新橋街寶興里三十八號　電話八三七三二

上大海軋髮刀剪廠　現欲招請　各省各縣各埠獨家經理及本埠推銷員

如願意與敝廠經理推銷者請向上海東新橋寶興里卅八號本廠發行所接洽可也

三友實業社大減價

祇有今明二天了　最後機會幸勿錯過

西湖毛巾軟！白！香！好到極點　定價每條三角　每打三元三角

天氣漸暖，欲謀健康，首宜勤浴，衛生浴衣，軟白浴巾，各種浴具，請購三角牌出品，質地最優，定價最廉，趁此減價機會照碼還有九折

各貨除特價外一律照碼九折

門市部郵售部　上海南京路　今日星期上午休息下午一時起照常營業・

德國神藥　淋濁斷根

列波淋丸（三粒見效　一瓶斷根）

列波淋丸是專治淋濁症的聖藥、任你頑固急慢等性一服此丸立刻可以消散無形　在德國及南洋群島一帶盛銷幾十年有「三粒見效一瓶斷根」的成語　決不是其他丸藥所可企及的　患者請速試服方知此藥之神效

●各地大藥房及本外埠各大藥房均有出售●

中國總經理　上海南京路大陸商場四一一號　電話九〇七六三號　上海培麟行西藥部

紅丸白麵！定律槍斃！從速戒除！性命保全！
廣告欺人：天誅地滅
一精神戒烟
□照常吸烟　□見烟自厭　□三日見効　□十天斷癮

▲藥性王道：：絕對不含嗎啡海洛因等麻醉毒藥▲逐日除癮：：服藥之後天然的能一天少吸一天
▲試服鐵證：：月先試服三天減去烟癮三分之一▲試驗成功：：戒除已數萬人謝函盈千足資考證
▲斷癮迅速：：十天斷癮停藥工作照常毫無痛苦▲戒後保證：：永無反癮重吸之弊乃本品之特長
[illegible]

華英藥牙粉
有殺牙虫護牙磁白牙齒之功
上海華英藥房獨家發明

傷風咳嗽特效良藥　杏仁精　大生公司獨家創造
傷風不愈久咳成癆對症良藥惟有本公司創製◉杏仁精◉服之立刻奏效此藥有潤肺消痰止咳之妙銷行各省有口皆碑每大瓶一元六角中瓶八角小瓶五角外埠函購加寄費二角批發格外優待◉上海南京路盆湯弄口大生製藥公司發行

市聲

▲中國國貨公司贈送贋司干　中國國貨公司（南京路大陸商場）自春季大廉價以來、瞬將截止、現祇餘今明二日、該公司爲優待顧客起見、特於今日購滿九角九分以上、凡發票者贈送贋司干香烟一盒、綢緞部之美亞新出品紫微縐、每尺二元三角半、新到蕾其絲絨、每尺二元六角半、（特售九折）二四加單爐力綿、每尺四角、閃色條格雙縐、每尺四角、呢絨部之全毛法蘭絨、每尺六角半、手帕部之十六寸雪白紗巾、半打四角、襪子部之加長跳舞絲襪、每雙四角半、棉織部之八〇九〇印花全幅被單每條一元八角半、內衣部之鵝牌縐汗馬甲、五件一元、西裝襯衫、三條一元、鞋帽部之高跟布裏女套鞋、每雙五角半、南貨部之關東手揀桃每斤一角八分、水果部之鮮紅櫻桃、每籃一角六分、亞光出品、鶴玉大號美術檯燈、連燈泡、每只五元七角半、以二十只爲限、電器部飾物部出售、其他各部、均有非常特價品云、

▲泰康公司星期犧牲品　南京路泰康食品公司總分店、自革新以來、每屆星期日、例有發售星期餅乾及各種犧牲品之舉、茲聞本星期該公司除發售星期餅乾外、更有特別犧牲品多種、買一送一、較前更爲便宜、正是購買價廉物美之難得機會云、

▲中西藥房今日犧牲品　今日星期、四馬路中西大藥房特舉行星期大廉價、大贈品一天、並提出犧牲品五種、如神效功德水、每打減售八角、〔〕命時疫水、每合四十瓶、減售八角、〔〕滴香每瓶祗售五角、紅神丹每包五分、買一送一、百花露香粉每元十三合、臘食滿洋六角、贈明星香水牙粉一袋、多購多送、滿洋二元、加送摩登美女畫一幅、

▲高長興營業發達　本埠四馬路中市高長興酒棧、開設已近二十年、爲滬地最負盛名之紹興酒家、所製各種佳釀、係在越郡設廠自造、均屬遠年陳紹、遠近馳名、有口皆碑、該號地點適中、座位寬敞、招待週到、營業發達、除歡迎主顧上門堂飲外、特備自由車多輛、專司送酒之用、隨叫隨送、殊便異常、三樓闢有雅座數間、佈置清潔、大有賓至如歸之樂趣、

▲新月公司唱片留聲機暢銷　華商新月唱片留聲機公司、出品精良、發音準確、最近爲提高正式娛樂、特聘中西音樂專家、灌收中西各項音樂唱片數十餘種、上海由大運濟路大中華唱機公司總發行、連日銷數頗鉅、

游藝

▲工部局華員總會平劇組彩排　上海工部局華員總會平劇組、自復組以來、已有年餘、去歲二度彩排、成績可觀、今定於五月十二日、假座湖社、作第三次彩排、屆時定有一番盛況也、聞其節目、日場、有季福鑒君之瓊林宴、陳源全君之杏頭關、王右之・石鐘鳴・張德銘・三君之三娘教子、江紹英君・蔡志新君・之雙演落馬湖、呂俊儒女士・孔繁峰君・之汾河灣、楊小佩君・陳扭師君・之少年立志、薪撰之君・莊鎮芬君・之寶蓮燈、及王文淵・季蘊雲・陳扭鍾・曹志芳・毛裕龍・五君之黃鶴樓、夜場、有徐文英君・梁祖蔭君・之賀金台、朱鵬君之鎖五龍、孔繁峰君子胥投吳、倪維良・石鐘鳴・季蘊雲・曹志芳・君之宋十回、吳雪蕉君之戰太平、張沛然君・梁祖蔭君・之天霸拜山、張影秋君之女起解、呂俊儒女士・薪撰之君・孔繁峰君・石法鳴君・之玉堂春、及王余奎君・陳扭師君・楊小佩君・之傘高登云、

播音臺

▲開利綢緞公司播送粵曲　開利綢緞公司開幕一月以來、各界惠顧之踴躍、誠出人意料、此蓋該公司定價低廉、服務勤懇、有以致之也、現正發行半送半賣之印花純絲紮邊綢旗袍連縫工在內、每件只收四元二角、並聞不日將另有特殊貢獻、優待各界、今日星期日、特請本埠著名粵樂大家陳俊英君・陳日英君・楊汝成君・陳鵬飛君・劉潤祥君・陳永壽君・石衡君・陳麗英女士・假座華僑無綫電臺、（週波七〇〇）播送名貴粵曲、以饗顧客云、

醫藥界

▲郭太華醫師近訊　郭太華女醫師近因事赴京數日、訂本月八日始能由京返滬、關該婦科醫院留醫診務、暫由駐院醫師代診外、門診出診、一律於本月九日始、由郭醫師照常應診、

雜聞

▲徐王婚禮預誌　國曆五月七日、爲前紗業巨子徐慶雲君之文孫、即大豐慶記紗廠總經理徐懋棠君之長公子宇澄君婚期、徐君少年英俊、學貫中西、前經友人介紹與王金玉女士、締結良緣、允稱佳耦、屆時假座東新橋洋貨公所、行結婚禮、敦請吳市長鐵城證婚、虞洽卿・金廷蓀・俞葉封・諸氏爲之主持一切、並有名藝員梅蘭芳等堂會、以娛來賓、懋棠君交游素廣、想是時東新橋畔、車水馬龍、必有一番盛況也、

特載

申報年鑑改編經過

申報年鑑、本爲紀念申報六十週年而創刊。自二十一年七月着手進行，至翌年四月編成。出版以後，頗承各方獎許，殊非同人意料所及。惟在中國，以統計之不易蒐集，材料之難求準備，於數月之短期間內，完此巨帙，罣誤罅漏，自知不免。同人於第一次編輯工作告竣後，重加檢視，殊深慚恧。既承熱心愛護者賜批評指正，乃使同人得更明瞭欠缺所在，與夫改進之鵠的。而申報總經理史量才總主筆張蘊和兩先生，亦以第一次年鑑風行全國，以後非於內容更求精審，無以副海內讀者之望；因此乃有澈底改編之舉。改編經過之足述者：

一爲各專家及各界之合作　申報年鑑，屬於普通性質，所涉範圍頗廣，欲於各門類獲得精審之材料，斷非尋常之徵求蒐集所能濟事。此次改編之初，特邀求國內各專家各專門人員及機關團體，予以切實之合作，俾克完成一規模較備之普通年鑑。幸承各界不吝金玉，或慨任專篇之編撰，或指示改進之要點，或賜以不易獲得之材料，觀另列之『特約編撰人』『材料供給人』兩表，可知此二百萬字之巨著，實爲全國學者專家羣策羣力之所致，而非同人等敢自居其功也。

一爲通訊調查之試行　依編輯年鑑成規，以徵求蒐集各種已發表之統計爲原則；惟一種綜括的統計之完成，所需時日頗久，及其發表，在未明編製統計實況者，已嫌其稍舊。當第一次編輯時，對於徵求蒐集，已盡相當之力，因乃倘有以材料過嫌陳舊見責者。此次改編，因就『人口』『農林』『合作』諸端，試行進一步之通訊調查。其結果：人口編得十餘省民政廳及各市政府迅速寄與資料，俾得參照各列物中之人口表，以成一『試編全國戶口數表』，共總人口四萬七千三百五十三萬七千三百三十五，與社會調查所王士達先生調查結果相近，似尚未完全失敗；農林調查，得各專家以已成重要統計見寄，多爲以前徵求所未得者；合作由合作學社代發通告調查，材料已較上次爲可信。此次通訊調查之試行，所獲雖仍未多，不可謂無些微之進步，故以後仍擬繼續辦理，以求完密，倘蒙各機關團體予以積極之援助，俾得逐漸更新，則受賜者，固不僅同人已也。

申報年鑑經此次澈底改編後，可視爲業已確立基礎者有若干部份，同人現尚未敢斷言。惟因此一度改編之經驗，愈覺其事之非易。在改編時期，爲力求精確起見，特約撰稿諸君及社內同人，屢將已發之稿，抽回修改，以是篇幅較預定者增多，出版亦因而延期。又較之變動，自覺仍多未能愜意之處。至關於篇目，合併於性質相類之各篇內，以免重複而便檢查，惟如此是否可稱愜當，於檢閱時是否便利，則仍望大雅之指示也。

承熱心愛護諸先生教正及供給材料，或撰稿，或機關團體亦先後予以援助，謹此一并誌謝。

特約撰稿人（以稿件編列先後爲次）

姓名	編撰稿件
張其昀	東北在中國之地位
董之學	藏軍擾青康（國內大事概述）
陳廉雅	剿匪軍事（國內大事概述）
王志瑞	廬會及故宮珍物南遷（國內大事概述）
谷春帆	廢兩改元之經過（國內大事概述）
蔣堅忍	航空救國運動及國防空軍
吳覺農	農村救濟及農林合作
伍遷耀	大事概述（國外之部）
崔唯吾	黨務
金祖懋	政制
劉廷冕	立法
汪君濟	司法
杜岩雙	財政
王宗培	公債及金融
包玉堰	公債及金融
葛稚蓀	工業
侯厚培	商業
侯厚吉	外國貿易
馮和法	農村
錢仲南	畜產業
姚煥洲	水產業
王德發	水產業
侯德封	鑛業
劉士木	海外僑況
闕志誠	交通
李宗邈	民用航空
查鎮湖	民用航空
黃問岐	教育
命仲華	列國國勢及國際重要統計

材料供給人（以材料排列先後爲次）

姓名	供給材料	通訊處
翁文灝	土地	北平地質調查所
曾世英	土地	北平地質調查所
余青松	天文	南京天文研究所
竺可楨	氣象	南京氣象研究所
王士達	人口	北平社會調查所
戴銘禮	財政	南京財政部
許叔璣	農業	北平農學院
陳燕山	農業	南京金陵大學農學院
趙連芳	農業	南京中央大學農學院
凌道揚	林業	南京模範農場
李寅恭	林業	南京中央大學農學院
孫本忠	蠶絲	南京中央農業實驗所
陳宗城	勞工現狀	上海國際勞工局
周啓剛	海外僑況	南京僑務委員會
宋國賓	衛生狀況	上海醫師公會

除上表內諸先生供給專門材料外，敝社各稿之改編，有缺乏需要材料時，承謝冠生、樓桐孫、錢智修、毛慶祥、金鳴盛、武堉幹諸先生代爲轉向各方面蒐集見寄。特約撰稿諸先生及各機關團體主幹人員，亦多有代覓各種材料寄來者，因供給範圍較廣，不列入表內。

專件

京滬滬杭甬鐵路管理局廿三年第一季工作概況（二）

〔規定刊期報告辦法〕　本局對外報告、向僅有會計統計年報一種、以年份爲限斷、與文字未詳於經濟而略於業務、殊不足以表示本路整個業務情況、年刊易嫌遲滯、擬及每季工作概況、均以年度爲限斷、且用國文、得數則一覽多圖表、工作概況爲節略文、頗可與會計統計年報相輔而行、乃決以此三種爲本局每年定期報告、厘訂辦法、提經局務會議通過施行、

三、發展營業　推廣營業所、推廣水陸客聯運、發售唯亭至官瀆里四等客票、加開臨時區間車、提倡春季旅行、寬放整車混裝貨物種類、減低豬隻糧食運價、繼續展麥根路棧貨物存棧期、訂定舟車聯保辦法、改貨等標本陳列室、調查沿綫經濟狀況、

〔推廣營業所〕　本局本自動招攬客貨運之旨趣、首於去年八月在上海市靜安寺路創設營業所、試辦答覆問訊、發售客票、接送行李等項、嗣又實行代辦運貨手續、本年復與中國旅行社訂立合作辦法、凡該社外埠分社或支社、運至鐵路有營業所處之貨物或包件、統由營業所提送、其尚無營業所者、亦由營業所任爲代理人、辦理貨件接送起運、裝卸及收款等事宜、自是營業所業務、日漸發達、每日收款平均在一千五百元左右、答復問訊、亦不下一百四五十次、似尚能適合民衆需要、乃於本年一月一日、賃上海滬南外馬路十八號民房設立營業分所、（嗣因房屋狹小、改租外馬路十八號、於三月二十日遷入）同時積極籌辦南京分所、賃太平路三七二號爲所址、於二月十日開幕、

〔推廣水陸空聯運〕　鐵路與其他水陸兩路聯運、不惟增加行旅便利、即於本身營業、亦極有裨益、本路年來着着進行、頗獲良效、浙江省杭江鐵路原與本路辦理客貨聯運、自上年十二月杪、金玉段完工通車後、議將該段湖鎮・龍游・安仁・樟樹潭・衢縣・江山・賀村・及玉山・八站、一併加入聯運、本局立予贊同、隨於本年三月一日實行、一月間長江水淺、航行阻斷、則遵奉鐵道部命令、會同平漢隴海及津浦三路、商辦滬漢聯運、自一月五日起、每日上海北站及漢口各對開一次、其自上海至徐州一段、暫時利用滬平通車、即上海旅客可於每晚十二時、（自四月一日起、改爲每日下午四時零五分、）搭乘第三〇二次特快通車至徐州換車、經鄭州而抵漢口、又以滬漢間包裹運輸日見增加、復商就上海北站與漢口大智門間開駛直達聯運包裹車輛、由平漢路撥車三輛、隴海津浦京滬三路各撥車二輛、合成九輛、每星期由上海漢口對向各開三次、附掛平漢路之十一次及十二次車、隴海路之十三次及十四次車、津浦路之五次及六次車、京滬路之九次二十二次及二十四次車、直達渡江、而鐵道部聯運處亦以包裹聯運日臻發達、爲應社會之需要、呈由鐵道部核布聯運包裹運費到付辦法、本路遂於四月一日起實行、至滬徐間客搭貨車、本與津浦路商定、彼此各派員伕直接押運、以本路缺乏押運人員、延未實行、茲就上海北站行李夫中、抽調八人從事訓練、一面與津浦路相約、自四月一日起、實行聯運辦法、此外京滬路方面、除胥陽港滸浦間聯運輪船加入大虹橋一埠外、自一月二十一日起、與鎮江至揚州之長途汽車、三月一日起、與鎮江經丹陽至金壇之長途汽車、辦理旅客及行李包裹聯運、滬杭甬路亦自三月一日起、與行駛自吳江縣屬之周莊經黎里・蘆墟・西塘・而達嘉善之三濟記輪船、辦理旅客聯運、本局以此種合作辦法、實於各方有利、頗思推及空航、擬與中國及歐亞兩航空公司分別舉辦聯運、以冀造成國內水陸空三路交通網、則正在協議中也、

〔發售唯亭至官瀆里四等客票〕　京滬路嘗於去年六月發售唯亭至蘇州四等客票、半年來據觀察所及、此等旅客以唯亭織工往來於唯亭與官瀆里間者爲多、赴蘇者實居少數、乃改售唯亭至官瀆里四等票、暫定取費一角、以恤平民、同時將唯亭至蘇州四等票取消、以免無謂損失、

〔加開臨時區間車〕　本季初期、時值冬令、旅客特多、尤以京滬綫取道鎮江轉赴江北者爲衆、爰於一月八日起、臨時於上午二時五十分、加開上海至無錫區間車、掛三四等車十輛、使滬錫間旅客不致擁擠於滬鎮車上、同時將上午五時開行之滬錫三四等區間車、加掛車輛、抵錫後再附掛錫京區間車、以資調節、

〔提倡春季旅行〕　既而冬盡春回、風光駘蕩、本路所經區域、如京、如鎮、如錫、如蘇、如杭、皆江南名勝之地、每年遊旅雜沓、於斯爲盛、爰訂定提倡旅行辦法、如代定旅館代僱接送車輛等、一面列布宣傳小冊、鼓其興趣、一面選派幹練員司、分任招攬嚮引、增其便利、並規定於三月三十日起、行駛遊杭專車五天、每天加開上海北站至杭州間特快車往返各一次、以利遊旅、

〔繼續寬放整車混裝貨物種類〕　鐵路裝運貨物、庶貨物負責運輸通則、規定在一整車內、至多以混裝五種之同貨物爲限、但本路承運商貨、平均比例以洋廣雜貨爲多、客商報運者大率拼裝物品、經於去年陳明鐵道部、奉准在本路運輸之整車貨物種類放寬至十種、自七月一日起試辦半年、實行以後、路商均感便利、乃於期滿前、呈部核准、自本年一月一日起、續辦半年、（未完）

來函

主筆先生大鑒、逕啓者、茲閱貴報五月五日本埠新聞欄所載、運到大批台灣桂圓一則、內云、敝號近派人在台灣採辦大批桂圓及元肉、聞不日尚有千餘件可到等語、殊屬訪聞失實、查敝號向係代客買賣、向佣性質、從未派人向各處採辦貨物之情事、至四月間、雖有裝到元干十五件元肉十二件、純係貨主未徵得敝號同意之先配來、委爲代兌、敝號曾經函覆前途、囑其將貨轉交他號或仍裝回、如何、尚未見覆、報載謂敝號派人在台採辦之說、實屬毫無根據、至於不日尚有大批台貨可到一節、更爲無中生有、深恐外界不察、淆惑聽聞、用特函達、還祈登入來函欄內、賜予更正、是爲至盼、此致申報館本埠編輯部、大來華記具、五月五日、

讀書問答

「中國新文學運動史資料」讀後的疑問（二續）
—答王仁埴君—

一種新文學的成長，是有賴於豐富的階級生活的內容的。我們看那些徘徊於『藝術之宮』的中立份子，是怎樣在他們淺薄的，軟性的生活基礎上，來支持他們文學的門面！他們不是完全歐化，以資本主義沒落期的事業，做他們文學作品的內容，便是陷入於玄想。冰心的繁星，春水；小說者，是當時傳誦一時的作品；但我們進一步考察一下，這些東西所表現的，除了所謂淺薄的個人主義的愛，還有別的什麼。劉大白的舊夢，郵吻，可以說是毛詩的變體，在內容上，充滿了玄想的色調。其它，汪靜之的蕙的風，俞平伯的冬夜，莫不是停在這樣一個小天地內兜圈子，至徐志摩，不過『集其大成』而已。照一般文學發展的歷史過程看，一種新文學的產生，其初期，應該是進攻的，有革命性的；應該是內容勝於形式的。然而，中國的新興資產階級的文學，卻完全取了相反的形態。這表明了什麼呢？這表明了民族資產階級一抬頭便走上崩潰的途徑，失却了鬥爭的力量不能豐富；本階級生活的內容。所以在文學上，一般上層的智識份子，只拾取沒落時期的歐美資產階級生活的渣滓。只能取巧形式去粉飾自身的淺薄化句子。即在文字的使用上，他們所成就的，除了歐化句子，便是新式古文，因爲一種新舊文字運動之完成，也同樣是要受社會條件極大限制的啊。

說到這裏，我們應該特別提醒讀者的是，在我們新文學運動的過程上，對於民族資產階級上層知識份子完全絕望的時候，當我們考察『五四運動』雖然開展了新文學運動的時候，卻並沒有完成文學運動上的任何課題，我們是不是就認爲新文學運動停止了它的進行呢？不是的，我們要注意一件事！『五四運動』既使新文學運動深入了小資產階級的學生及小市民層，那末，必然的這較廣大的一羣便要起來要求他們自己的文學。他們在某一時期是較上層資產階級的知識份子更積極的，他們雖然最易動搖，但他們是站在從資產階級到大衆的中間，他們容易看出資產階級的無力，同時也易發現下層羣衆之在蠢蠢欲動。於是當資產階級知識份子在文學運動上已經喪失了他們的力量，而下層羣衆還沒有達負起這份責任的成熟期的時候，小資產階級恰恰地便當了這一過渡時代的橋梁。我們在否認資產階級智識份子在新文學運動上的成就，同時，我們還應該承認『五四』後支持這一運動的代表小資產階級的各羣。接着，我們便不能不落到周氏兄弟，創造社和文學研究會上去了。

就大體上看，他們——這些前進的小資產階級的代表，是付與了這新文學運動以特定的內容的。他們提出『爲人生而藝術』這口號，在目前看來，固然不希罕，但在當時，對於那些爲『功名』爲『趣味』而藝術的封建文學者們，對於那些藝術而藝術的開小差的資產階級的文學者們，卻不能忽視他的實踐的戰鬥意味。在創作上，也同樣產生了一些進步的東西。首先我們應該提出的是那使人不能忘記的魯迅，他的作品，從狂人日記以至阿Q正傳都充滿了反封建的積極意義。其次郭沫若的詩和他的三個叛逆的女性，無論在內容和形式上，也是全新的作品，是有新生命的作品。如果我們要提出接受文學遺產的問題，只有這點點遺產是值得我們接受的啊。

那末，在這統一的戰線上，爲什麼會形成許多不同的壁壘呢？文學研究會和創造社爲什麼會在這時對立起來呢？顯明的這是因社會發展的不平衡，和他們階級本身的缺陷，而反映到文學上，於是使在歐州經過了長時期的發展的各個階段的文藝思潮，在中國便同時的出現。當我們認識這問題的時候，我們決不要以爲這是一個不好的現象。我們不要懼怕鬥爭，他們的鬥爭，已不和白話文論戰一樣僅僅是形式問題，而是更切實的內容的問題。誠然，文學研究會是保守的，是趨向於自然主義的；創造社是進取的。是趨向於浪漫主義的。但我們的認識，只應該限於這一點，我們不要進一步來爲誰辯護。他們的鬥爭，是有促成另一階段的新文學運動長成的相當作用；同時，他們均受着本身階段的限制，却誰也沒有勇氣走進那另一新的階段去。等到社會迅速的進展，經過了「二八」「五卅」以至一九二五——二七年的大革命的浪潮，下層羣衆起來要求他自己的文藝，意識地負起這新文學運動的任務時，已經和最早提出『革命文學』的呼聲的創造社，雖以前的創造社換了另一面目了。（未完）

地球牌牛痘苗上市
種牛痘可免天花　地球牌牛痘苗潔淨新鮮保管可出
五洲大藥房　上海各埠均售

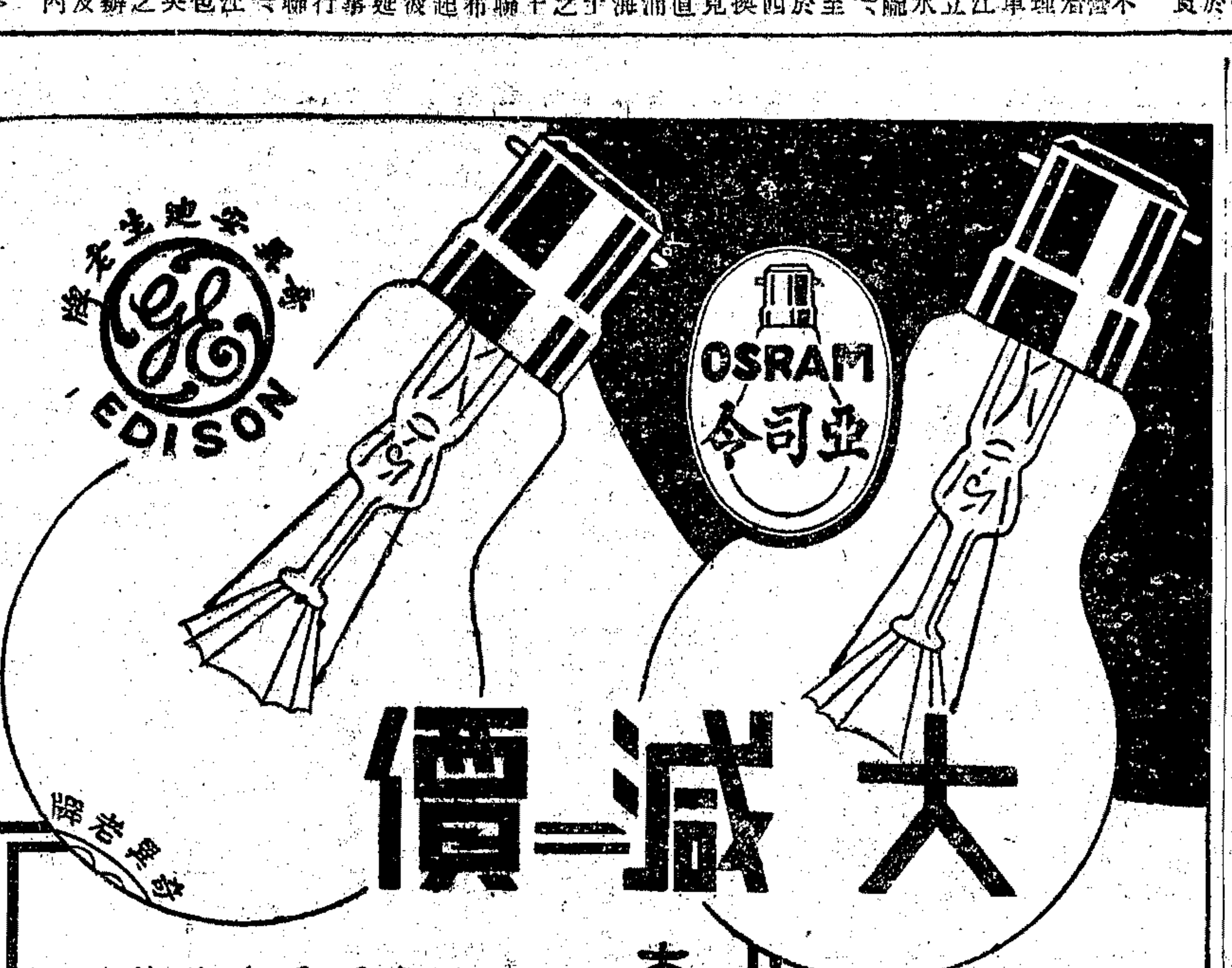

奇異・亞司令・飛利浦・
氬氣泡（即哈夫泡）　白奶泡　天藍泡

君購燈泡。所以取光。光之真正價值。乃電費與泡價相加而得。但電費支出浩大。泡價究屬有限。故經濟之道。必須購確能省電之燈泡。奇異。亞司令。飛利浦。三種老牌燈泡。發光較亮。燈絲堅固。省電經用。非常經濟。購時請認明此三種商標。免受劣貨之欺。

各大電料店均有經售

飛利浦 PHILIPS

氬氣泡（即哈夫泡）每隻價洋

瓦特數	白奶 舊價 元	角	白奶 新價 元	角	天藍 舊價 元	角	天藍 新價 元	角	普通 舊價 元	角	普通 新價 元	角
四十	○	九	○	六五	○	九	○	六	○	七五	○	五
六十	一	一	○	七	一	二五	○	七	○	八	○	六
七十五	一	四	一	○	一	四	一	○	一	○	○	八
一百	一	六	一	二	一	六	一	二	一	二	一	○
一百五十	二	四	一	八	二	四	一	八	一	八	一	五
二百	三	六	三	○	三	六	三	○	三	○	二	五

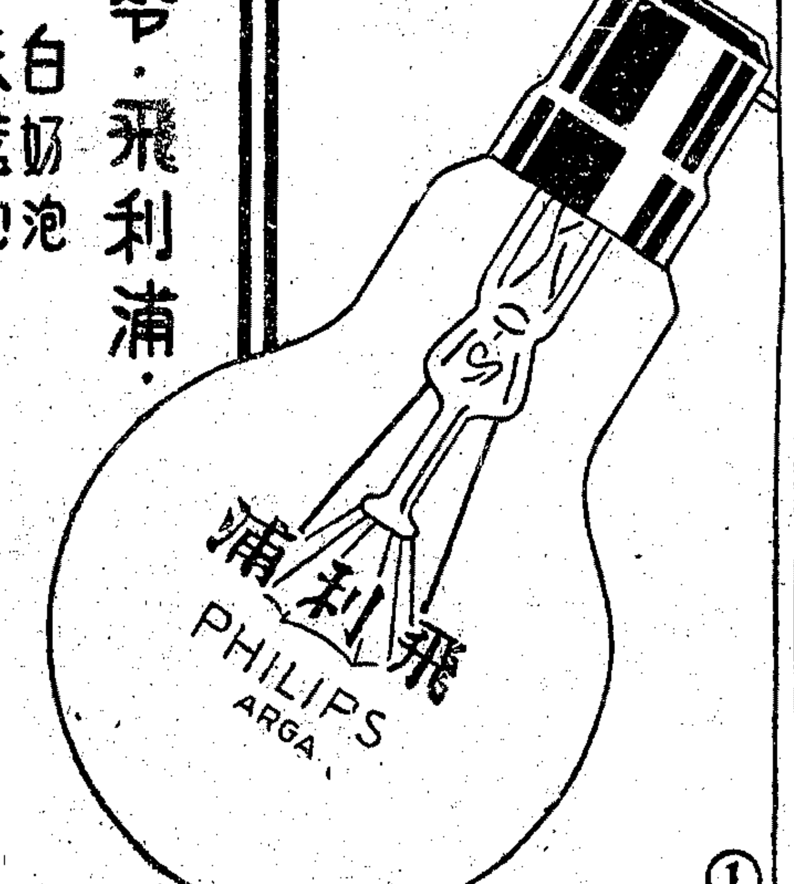

①

雙妹老牌 遨日香水 陣陣香水
中國廣生行有限公司出品

雙妹老牌遨日香水陣陣香水、乃採集各種花液、和以高貴之原料、配製而成、馨芳幽雅、香味各異、以之滴衣、則覺有如將鮮花萬朵、置於身旁、香留竟日、誠現代香水中最佳者、而且裝璜富麗、售價低廉、請試用之、

雙妹老牌 千日香水
質料精良　香味濃厚　數日不散

天氣報告

徐家匯天文臺昨日午後四時三十分氣象預報云、山東四周天曇、有東風、揚子下游與此間一帶、天陰、有霧氣、並間斷之微雨、風來自東南至東北不等、馬鞍島以南與東海有旋風、與雷雨、或霧、因低壓、徐向東北東進行所致、中國西北部有低壓、又昨日午後三時前、二十四小時內、本埠氣溫、最高六八・二、最低五九・零、去年同日、最高七七・四、最低五二・七、

體育新聞

上海選手 今晨始可到港 林望蘇等抵港

（香港五日電）滬遠運選手、六日晨始可抵港、午應港體協會茶會、與港各選手均於六日晚同輪赴菲、

（中央五日香港電）星洲網球名將林望蘇及蔡文禮兄弟五日晨乘意郵抵滬、林決於六日偕各選手赴菲參加網球賽、

（香港電）遠運粵選手、四日晚抵港、候輪赴菲、計領隊邱紀祥、排球指導許民輝、女排球選手孫纖、盧霖娴、劉玉嶺、蕭蕙霞、顏秀容、馬吉燕、男排球選手黎連極、李福申、譚永滿、黎杰堂、吳相柏、黃英傑、壘球選手高漢恩、鄭彭、李灼坤、余伯熙、黃兆能、毛羅貴、何舜德、穆觀傑、

遠運安南選手 恐難如期到菲

▲菲律賓將認爲棄權
▲荷印選手業已到菲
▲菲選手二百十九名

（電通五日馬尼剌特派員電）指遠東大會、而遠征之各國選手中、最先到菲者、爲荷領東印度之二十六名選手、將於五日午後七時到菲、次爲載日本選手團之平洋丸、將於七日上午入口、中國選手、亦可於七八日到菲、爭霸之日既近、大會本部雖當此酷熱、毫不爲意、仍忙於準備、以期萬無遺漏、又安南選手、似將遲到、菲島體師主席安隔南須聲明、若安南選手、不能於預賽編成抽籤前趕到、認爲棄權、

▲菲選手人數 （日聯社特派員馬尼剌四日電）菲律賓體育協會、四日對遠運大會當局、提出菲選手全體名單、人數共二百十九人、

▲印選手到菲 （日聯社馬尼剌五日電）荷屬印度遠運選手團及職員共二十二人、業於五日上午八時抵馬尼剌、此爲各國遠征軍之最先到菲者、菲體育會代表及選手市民等到碼頭歡迎、

▲日選手離港 （日聯社香港五日電）日選手搭乘之平洋丸、本日正午離香港、各選手因本日爲端午節停止練習、委員會昨晚開會、決定將於大會完畢後回國途中、再過香港、由網球選手與香港廣東南選手舉行比賽、游泳隊與香港游泳隊比賽、足球棒球、田徑各隊、如有機會、則分別舉行比賽、

港督憲杯足球決賽

▲西聯四對三勝華聯

（香港五日電）我出席遠運足球選手隊代表港華聯隊與西聯隊、五日午三時舉行督憲杯決賽、觀者近二萬人、初以三對三和局、告終後延長時間二十分再賽、成四對三、西聯勝、港督貝璐夫婦當場頒獎、

總工會主辦第一屆工運會 昨晨舉行隆重開幕典禮

吳市長親臨致詞勉工人團體救國
各工會冒雨表演團體操陣容嚴肅
午後在田徑場開始競賽成績優良
大會今日繼續舉行一天

上海市總工會爲提倡民衆體育、增進工人健康起見、特舉辦第一屆全市工人運動大會、於昨日上午九時、在西門市一體育場、舉行開幕典禮、名譽會長吳鐵城親臨致辭、昨晨開幕時値下雨、而全體職員及各工會軍事訓練班隊員、均精神飽滿、冒雨繞場遊行、秩序嚴肅、典禮隆重、並由聯華明星兩影片公司攝取影片、下午二時起在中華田徑場開始各項競賽、觀衆十分踴躍、情緒熱烈、開運動界之新紀元、茲將詳情分紀如後、

開幕典禮

▲會場佈置 大會開幕禮會場、假市一體育場舉行、大門外交叉黨國旗、上懸白布橫額書「上海市總工會第一屆全市工人運動大會」字樣、禮台設場之北部、正中懸總理遺像、黨國旗交叉兩旁、台前滿懸國府要人各機關及各界致贈之獎品、都一百餘件、琳琅滿目、美不勝收、會場並裝置擴音機一架、使利報告、全場秩序、由各工會軍事訓練班隊員、暨君毅、上中、實小、郵工等童子軍二百餘名、到場維持、市公安局並派督察員偵緝員協助、由郵務工會軍樂隊奏樂、秩序頗爲整齊嚴肅、

▲參加人物 昨日參加大會開幕禮者計有市長吳鐵城、社會局長吳醒亞、教育局長潘公展、市黨部代表陶百川、立法委員吳開先、公安局長文鴻恩、市參議陸京士、公用局長徐佩璜、郵政總局郵務長區配林、市商會馬少荃、及各界來賓洪雁賓、任矜蘋、許也夫、唐家宗、李蟄、暨大會正副會長朱學範周學湘、籌備主任李夢南、秘書長趙樹聲、邵虛白、各股職員葉翔皋、韻沛雲、范一峯、陸蔭棠等、及各界觀衆一萬餘人、

▲開幕情形 上午九時奏樂、開會後首行升旗禮、繼大會職員裁判員、各工會軍事訓練班隊員、及全體運動員、由軍樂隊前導、冒雨繞場遊行一週、旋行禮如儀後、由主席朱學範致開會詞、籌備主任李夢南報告籌備經過、旋由名譽正副會長吳鐵城、吳醒亞、陶百川、潘公展、吳開先、陸京士、相繼致辭、末奏樂宣告禮成、全體攝影（大同照相）、即由各工會軍訓班隊員三百餘人、舉行軍操及團體操、並表演障礙比賽、下午二時起在中華田徑場開始各項競賽、

▲主席報告 主席朱學範致開會詞云、黨政機關代表、各界來賓、大會全體工人運動健兒們、今天是上海市第一屆工人運動大會開幕、承上級機關代表各界來賓惠臨指導、以及全滬工人團體與男女工友們熱烈的參加、雖然工人運動會在上海或許是在中國、這次大會還是第一次的創舉、但一看到今天大會中充滿着飽滿的精神和緊張的空氣、使得我們證明了中國工人運動的光明的前途、將從大會開幕後而邁勁的展開、那麽我們對於今天的大會是怎樣値得我們慶祝啊、同時我們對指導我們扶助我們舉行這次大會的上級機關、以及各界同胞的原意是應該怎樣的感激啊、參加大會的革命工友們、在這裏舉行大會時候、我們要明白中國革命運動的復興、中國國難的挽救、中華革命運動的成功、都是迫切的等待着我們革命的工友們來共同努力、這一次大會、便是我們革命力量的檢閱、也便是我們責任的開始、今天參加大會的健兒們、便是將來站在革命最前線的工人戰士、所以我以爲此次上海市工人運動大會、其意義其使命、實於一般運動會的意義之外、另具有更重大的意義和更艱難的任務、中國社會的經濟階級、正由農業經濟手工業經濟轉入工業經濟和科學化的塲合、生在農業經濟手工業經濟社會裏的人、他們的生活多遲緩散漫、不嚴格、無規律、因此別人常譏我們中國人如一盤散沙、我們自己檢査自己亦眞如一盤散沙、這那能在這有組織和生活緊張的各强大國家環繞的世界裏圖存、更因客觀環境的關係、知各種反動勢力的阻碍、中國的民族革命、和經濟建設迄未完成、卽因此未完成的變態情勢、國民的經濟生活日益低落困苦、民衆的情緒日益消極悲觀、社會的道德日益腐化墮落、社會間和個人間只見殘酷無情、競爭私利、其他積極的正義的活動、到處都看不到、由於上面所說的客觀環境的原因、和變態的主觀的弱點、影響到我們的團體生活、羣衆生活、竟可說一般國民的生活、都極少紀律、極不嚴格、以致國民的精神極不振作、革命的情緒極不緊張、這些事實、我們只要捫心一想、舉眼一看即可知道、各帝國主義者過去所施於我們的侵略和壓迫的事實、我們且莫去說、現在只就九一八、一二八和熱河血戰以來、日帝國主義者所給予我們的殘酷的血的教訓數說一下、日帝國主義者毀壞了我們的東南繁華市場、整個地佔領了我們的東北四省、更日以兵艦飛機威嚇我們的沿江沿海各地、又妄圖在華北各省再造傀儡勢力、只要是能在中國造亂的、能反中央的、日帝國主義者却不惜假以巨款利械、資其活動、華北各地日帝國主義者的不顧條約束縛放縱橫行（已成極分開的事實）同胞們、事實上我們已是十足的亡國奴了、我們尚靜待作亡國鬼嗎、「以牙還牙、以齒還齒」我們今日惟有準備流血、拚最後的一滴血、這卽是我們救國的計劃、救國的志願、革命的計劃、革命的志願、然而準備流血、使所流的血得有代價、卽是說、要有計劃的去拚命、而不是任人宰割、任人魚肉、卽是說、要知道寶貴自己的每一滴血、而不是任人吮吸毫無反抗、同胞們、一盤散沙的國民、腐化懦弱只知貪圖私利的國民、他們是不知道愛惜自己的血、使流向光榮的道路的、我們要擔負革命的使命、須自己具備主觀的修養條件、具備隨身的鬥爭技術、更進步一點說、我們須一掃委靡散漫、腐敗頹惡、不守紀律、不重秩序、一切生活的弱點、即不適於今日世界舞臺生活鬥爭的弱點、而使我們的行動組織化、紀律化、我們的精神嚴肅化、積極化、對此要求的具體修養方法和鍛鍊方法、卽是蔣委員長最近所昭示的「使全國國民生活軍事化」我們要運用軍事化的精神和方法、改可救濟以前生活方面的弱點、而使自己成爲有勇知方、能說能行的隊伍、此次上海市第一屆工運大會的意義、我以爲不是普通一般運動會的意義、而是上海市工人羣衆將從此始革除以往國民生活方面的弱點、隨着最高領袖的昭示、整飭自己、訓練自己、走上革命的領導的地位、中華民族新道德標準的建立、新力量的培養、都可從這次運動會中去認識、

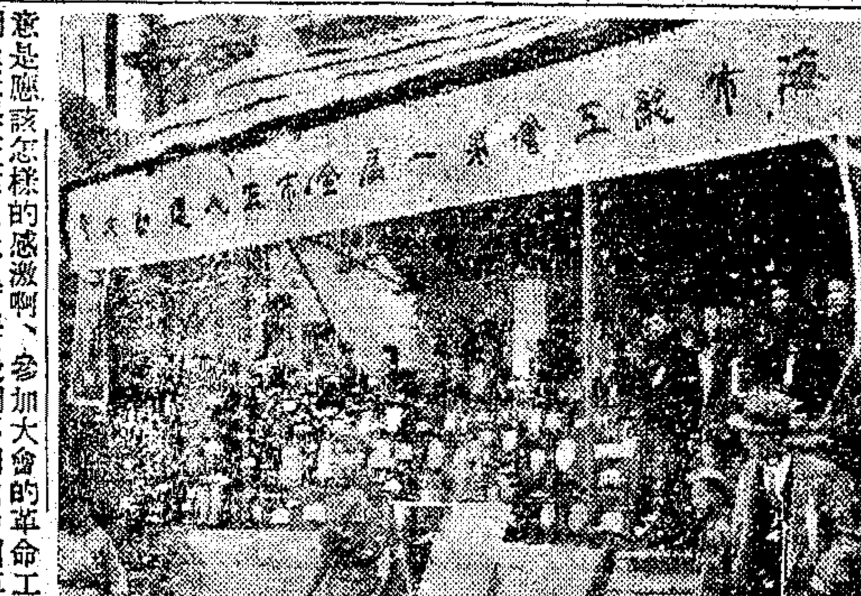

吳市長致詞（徐天章攝）

▲籌備報告 大會籌備主任李夢南、報告籌備經過、略謂今天工界第一屆運動大會、在此舉行開幕典禮、預備拿運動來鍛鍊身體、復興中華民族、關於此大會籌備經過、共分三個步驟、第一步經總工會全體委員會議議決、卽從事向各工廠宣傳、第二步積極做一種內部工作、如徵求獎品等類、第三步則籌劃運動秩序、開會地點、聘請導師裁判等等、承吳希陶徐多兩先生幫忙指導、特此附帶聲謝云云、

▲市長致訓 市長吳鐵城致訓詞、略謂今天全市第一屆工人運動大會開幕、我們看到全體運動員之精神、對於國家民族前途、實抱有無窮希望、我人須知組織近代國家、工人實佔重要地點、工人對組織近代國家既負重大責任、則增加生產、充實國力、多半在工人身上、當然工人有組織、有紀律、有團體、方能負起重大責任、此次工人體育運動、卽係訓練工人體格、使工人有團體、有組織、有紀律、方能發生力量、有力量方能充實國家力量、增加國家生產、今日看到工人運動會、實已有充滿新精神、而中華民族之復興、實屬有望、此希望實從工人運動會而開端云云、

▲吳醒亞詞 社會局長吳醒亞致訓詞云、今日爲五月五日係孫總理在廣東成立革命政府、就任非常大總統職紀念日、在革命史中、實極重要之一頁、我們在紀念會中、舉行全市工人運動會、實足表示工人多係革命份子、我們站在風雨飄搖之中、應負起復興民族工作、以表示我們有訓練、有組織、有奮鬥力量、同時我們全上海工友、參加運動會、更應負起責任來、領導全上海工友去衝開一條血路、把中華民族復興起來、同時在帝國主義侵略之下、我們振作精神、去奮鬥云云、

▲陶百川詞 市黨部代表陶百川氏致詞、兄弟今天代表市黨部、來參加上海市工人運動第一屆大會很覺光榮、因爲市黨部已參加過幾千幾百次工人集會、而從未參加過工人運動大會、此次市黨部首次參加、自覺非常榮幸、關於運動大會過去、祇有少數學生或少數學校、表演其一些成績、此次工人運動大會舉行以後、可以普遍到一般的民衆、這種意義、已値得紀念、況且除一般運動健兒以外、尙有幾百個軍事訓練班參加、使一般工人有團體、有紀律、有組織、有道德、工人運動成功、爲民衆化、以軍事訓練方式、來表演運動、更覺値得紀念、今天大會在風雨飄颻之中、舉行典禮、這一點更希望大家記牢在腦中、因爲現在的中國、亦在風雨飄颻中、吾們的敵人日本、不但奪吾們的東四省去、視爲屬地、更在發狂地不當中國爲獨主國家、吾們不怕風雨、在此開會、吾們更要不怕狂風暴雨般的敵人、來把中華民國團結起來、來把中華民族復興、吾們運動的意義、就是救國工作、吾們希望各位把這一點要認識淸楚才是、

▲潘公展詞 市教育局長潘公展致訓詞云、今天吾們在此參加首屆工人運動大會、有一種重大感想、吾們相信工人力量、以紀律來作基礎、從根本上練習培養、定能有相當的成功復興中華民族、亦即在此一舉、吾人不僅希望工人運動要擴大、更希望普遍到其他各界、將來大家起來運動、鍛成强健體魄、報復敵人的欺侮云云、

▲吳開先詞 立法委員吳開先致詞云、諸位同志今天上海工人第一屆運動大會開幕、實係發揚民族精神、卽係救國之入手方法、上海工友又應決心負起復興民族之責任、及負起打倒日本帝國主義之責任、如何負起此種責任、第一步卽係鍛鍊體格、今日卽係檢閱工友之體格、但並非開過運動會後就算完事、我們應該繼續不斷地努力、方克有效、現在我們知道諸位是有決心、有訓練的、今後應該喚醒民族工作、隨時隨地爲發揚民族去奮鬥去犧牲云云、

▲陸京士詞 市黨部委員陸京士致詞云、今天總工會第一屆工人運動大會、在此舉行盛大典禮、關於工人運動之意義、方才各位已經詳細說明、吾們要注意的、就是鍛鍊了體格、來做救國工作、因爲過去的救國工作、不切實際是一時的感情衝動、現在吾們要腳踏實地、拿槍砲來向敵人進攻、希望全體工人、人人均受軍事訓練、將來做救黨救國的先鋒、不要再像從前唱高調、此次工人運動大會、就是將來做救國工作的初步、希望全體工友們注意、做實際救國工作、尙有市商會代表馬少荃及來賓任矜蘋等演說、

各項競賽

大會於下午二時起在勞神父路中華田徑場、開始各項競賽、各界觀衆、爲數達萬餘人、全場情緒、異常熱烈、各項成績均極優良、茲將各項競賽結果分誌如下、

▲女百米預賽 陸銀寶（皂藥）成績十八秒六、湯金珍（皂藥）、王松棣（華成）、邵曉星（牙刷）、沈菊英（皂藥）、李媛媛（皂藥）、

▲體重百米決賽 ㈠萬筱華（成績十四秒二）（華電）㈡沈增蕃（郵務）㈢吳勝卿（個人）㈣李夢南（皂藥）、

▲百米預賽 第一組、㈠錢鍾山（郵務）十三秒、㈡包鶴裳（華電）、㈢楊發元（牙刷）、㈣周袁玄驊（皂藥）、第二組、㈠蔣世世（個人）、㈡周永銘（英美）、十二秒九、㈢賴仲良（霰華）、㈣唐守謙（郵務）、第三組、㈠呂壽祥（康元）、十三秒、㈡張炳華（約華）、㈢鄧多恩（牙刷）、㈣陳三寶（郵務）、第四組、㈠潘振霖（英美）、十三秒九、㈡林文祥（牙刷）、

▲二百米預賽 第一組、㈠錢鍾山（郵務）、二十七秒四、㈡周燭影（四區捲烟）、第二組㈠王健吾（個人）、二十五秒八、㈡鮑伯玉（郵務）、第三組、㈠唐守謙（郵務）、二十七秒八、㈡計力勳（新東方）、

四區捲烟華成女子田徑隊（徐天章攝）

▲四百米預賽 第一組、㈠呂壽祥（康元）、五十九秒五、㈡趙才生（公共汽車）、㈢陳金祥（約華）、㈣韓伯瑜（個人）、第二組、㈠王健吾（個人）、五十七秒二、㈡顧瑛、㈢張健民（兩路）、㈣劉伯衡（牙刷）、

▲八百米預賽 廖世魁（電力公司）二分二十六秒、朱鈞塔（翻皋那）、李自棻（英美）、高志芳（個人）、李菊生（個人）、管幼良（華電）、吳亮成（華電）、鮑伯玉（郵務）、王汝霖（郵務）、

▲跳高決賽 ㈠查瑞模（個人）一米六六、㈡張觀鴻（郵務）、㈢吳子恰（約華）、㈣婁松森（兩路）、

張觀鴻跳遠姿勢（徐昌攝）

▲女五十米預賽 第一組、㈠王松棣（四區捲烟）、成績九秒十三、㈡陸菊英（四區捲烟）、㈢陸銀寶（皂藥）、第二組、㈠沈菊英（皂藥）、成績九秒十二、㈡王芳華（一區化裝）、㈢戴愛珍（皂藥）、第三組、㈠梅志良（四區捲烟）㈡吳玉英（皂藥）、第四組、㈠朱雪華（一區化裝）、十秒、㈡湯金珍（皂藥）、㈢張取英（皂藥）、

▲團體表演 市總工會根據國民軍事訓練法所組織之各工會軍事訓練班、隊員三百餘人、昨日全體均穿制服於大會典禮閉幕後、舉行團體會操、表演各項操式、各隊員雖在微雨迷濛中、但抖擻精神、朝氣活躍、顯示其健兒身手、其步伐之整齊、陣容之嚴肅、尤博來賓及觀衆之贊嘆、

▲障礙賽跑 軍訓班團體表演後、繼卽舉行障礙賽跑、共分八組、每人須跑定三百米一圈、在賽跑時、並有下列之障礙工作、㈠脫衣、㈡鑽網、㈢跳抬、㈣跳欄、㈤穿衣、㈥至終點時向會長行禮、參加者、均係各工會軍訓班隊員、一律穿着藍色制服、極其整齊、賽時情形、頗堪發噱、結果如下、金仁忠（汽車）、錢亞丙（汽車）、李洪流（造船）、陳林生（皂藥）薛明大（棉紡）、

▲今日秩序 本日秩序更改如下、希各運動員注意、（上午九時起）㈠百米複賽、㈡五十米複賽（女子）、㈢五十米競走表演、㈣二百米低欄預賽、㈤百米複賽（女子）、㈥四百米決賽、㈦一千五百米決賽、㈧網球單打（九時半在網球塲）、（下午二時起）㈠百米決賽、㈡鐵餅決賽、㈢五十米決賽（女子）、㈣八百米決賽、㈤標槍決賽、㈥全體執監委員二百米決賽、㈦百米決賽（女子）、㈧二百米決賽、㈨網球雙打（二時半在網球塲）、㈩撑竿跳決賽、⑪三千米決賽、⑫二百米低欄決賽、⑬八百米接力、⑭國術表演、

蔣委員長親筆訓詞 贛省運動會

江西教育廳於五月三日、舉行江西全省運動大會於南昌、蔣委員長親筆訓詞、並特標鍛鍊健全之體力以擔當事業恪循運動之規律以涵濡道德二語、指示體育方針、茲錄訓詞製版於左、

江西全省運動大會訓詞
鍛鍊健全之體力以擔當事業
恪循運動之規律以涵濡道德
故吾人提倡體育之目的實在使全國一般青年對於以上二者均有普遍的發展不斷的努力藉期各個體格充實強壯並使各個人生活與團體生活習進於紀律化軍事化由此以達成改造全民族之責任意義實極深遠而重大決非僅造成少數特殊選手取勝一時徒擇門面而已深望此次江西全運諸生咸體斯旨慎毋一暴十寒視爲遊戲而堅苦以赴持之以恒完成體育之使命以副厚望焉可
蔣中正

民立女中 昨舉行春季運動會

▲春雨霏霏興趣不減
▲今日全部結束給獎

民立女中春季運動會、於昨日上午九時起假大同大學運動塲舉行、雖天不作美、春雨霏霏、而競賽興趣極濃、並不因之減色、秩序亦佳、茲將各情分誌如下、

▲開會情形 上午九時、舉行開會式、全體學生齊列司令臺前、行禮如儀後、由主席黃香谷作簡略之報告云、「民立女中舉行運動會、今爲第一屆、成績雖劣、固在意中、惟吾人應不灰心、再接再厲」旋卽開始競賽、

▲競賽成績 昨因天雨、場地潮濕、應賽成績不少、惟競爭興趣甚濃、已經決賽之各項成績計有

甲五十米	祝士芳	陳飛霞	鄺文英	八秒
甲二百米	張湘萍	郭朵芬	施振坤	三六、八秒
甲跳高	徐靜言	李懿孝	周敏備	一、二六秒
甲跳遠	郭朵芬	章萍俠	施振坤	三、三〇米
甲鉛球	王亞英	張湘萍	徐美貞	六、五七米
甲標槍	祝士芳	郭洙芬	談太儀	二〇、二〇米
乙跳高	翟美英	邵士英	劉碧霞	一、一〇米
乙跳遠	沈梅芳	張亦堀	張淑貞	三、二七米
乙鉛球	翟美英	王奇敏	潘詠芹	七、二〇米
乙標槍	翟美英	余維祺		一六、二二米

▲今日結束 今日競賽節目、尚有甲乙組百米、乙組五十米及接力賽跑、與級際團體比賽多種、各機關及各校並送來獎品甚多、一俟全部結束、卽行給獎、

今年台維斯杯 法國隊員業已選定

▲本月十八日起與奧比賽

（哈瓦斯社四日巴黎電）本年台維斯盃網球比賽法國隊隊員、業已選定、單打爲浦塞斯與邁爾蘭、雙打仍係布將鮑羅脫拉與勃魯尼翁、隊長仍由拉各斯脫担任、法國隊定於本月十八十九及二十三天、與奧國舉行比賽、

劉長春短跑訓練成功

▲已有專書出版

劉長春爲我國短跑名家、造成一百公尺及二百公尺全國紀錄、出席世界運動會、頗得各國讚賞、此次赴遠運、抱有極大希望、但劉君之歷史及平時訓練、均爲一般練習運動者所急欲知者、現申報體育記者蔣槐青、編成「劉長春短跑成功史」一書、由劉長春指導宋君復校閱、該書中并有宋君文字、詳述彼如何訓練劉長春、劉君練習及姿勢照片、亦有二十餘張、全書洋裝精訂、每冊祗售三角、特價打九折、掛號寄費一角、由勞神父路勤奮書局出版、

華北將領參觀運會 行營招待

（南昌五日電）行營五日上午招待華北第四批聽訓將領十五人、在贛全運會司令臺作壁上觀、每閱突破全省記錄、報告輒鼓掌稱讚、

晨曦籃球隊勝民光

晨曦女中籃球隊、昨日下午、與民光中學女生作籃球比賽、於民光操場久雨方霽、泥土猶濕、但雙方精神充足、銀角一鳴、晨曦卽射中一球、晨曦球隊、因練習有素、故分數扶搖直上、雖經民光方面極力反攻、但結果爲十九與十二之比、晨曦凱旋、

教育消息

外埠

留日學生增加

（電通五日東京電）中國各地之留日學生、於滿洲事變勃發時、由三千名減至七百四十名、蓋一時減少四分之三强、乃自去年五月塘沽停戰協定成立後、漸次復活、據外務省調査、至去年十一月、增加千百四十名、本年一般觀光團亦多數增加、新留學生至三月止、增加百三十名、四月以降、增加百十名、

湘取公費留學生三名

（長沙四日電）公費留學生考試取留德李國楨、留美方嗣楼、留日劉世超三名、

美使參觀中央大學

（南京五日電）美使詹森偕駐京領事裴克、於五日下午四時赴中大參觀、由羅校長導往理學院農學院等處參觀、僉對該校設備完全、內容充實、極贊美、

本埠

中國教育電影協會昨在滬舉行三屆年會

▲選舉陳立夫蔡元培等爲理監事
▲下屆年會地點決定在杭州舉行
▲對米高梅攝製大地有重要表示

中國教育電影協會第三屆年會、於昨日上午九時起、在本埠湖社大禮堂舉行、討論提案及選舉理監事、下午並參觀聯華、天一、明星三影片公司、茲誌各情如次、

出席會員 昨日出席者有中央黨部代表楊棟林、教育部代表沈鵬飛、及會員褚民誼、潘公展、李熙謀、李祺泌、郭有守、彭百川、戴策、詹覺吾、王平陵、方治、羅剛、趙鴻謙、陳白、蔡芹蓀、胡叔異、陳鶴琴、鄭西谷、盧蒔白、姚蘇鳳、徐公美、陶再川、黎照寰、丁守棠、袁增煜、余擎宇、鄭正秋、洪深、邵醉翁、吳志騫、周劍雲、黎民偉、孫瑜、錢化佛、費穆、徐欣夫、蕭英、湯傑、文逸民、高黎痕、呂雪影、余光、孫敏、沈西苓、陳玉梅、胡珊、范雪朋、葉秋心、陸鑑霞等約三百人、陳立夫氏因感冒未能出席、

開會情形 二時開會、主席團褚民誼、陳立夫、潘公展、秘書王平陵、司儀袁增煜、紀錄炳勛速記社、行禮如儀、首由主席褚民誼致詞、繼由總會總務組代表彭百川、編輯組代表王平陵、設計組代表戴策、及上海分會代表陳白等作會務報告、次中央黨部代表楊棟林、教育部代表沈鵬飛等相繼致詞、旋由中宣會秘書方治演說、後卽討論提案、修改會章、選舉理監事、至十二時許始攝影散會、

主席致詞 主席褚民誼致詞略謂、中國教育電影協會自成立以來、曾在京舉行二次年會、今以上海分會成立、且會員甚多、經上海分會之要求、故在上海舉行本屆年會、電影是教育的工具、惟國家尚未用大資本以發展、中國目前僅城市有學校教育、鄉村則幾等於零、而學校費用較多、貧苦子弟卽無力求學、故學校教育尙未普及、社會教育亦未發達、在此情形之下、普及教育殊感困難、而電影實爲普及教育之重要工具、惟國家至少有幾千萬之資本方能謀整個電影事業之發展、大批製造教育影片、運輸各地映演、教育現除、電影爲工具之外、全以文字傳播智識、中國文字習學非難、故識字者頗少、而世界各國之人民幾無人不識字、故立國條件不在人民之多、而在人民之有智識與技能爲根本、欲使不識字者有科學智識、無能力者有生產技能、則教育電影爲唯一有效之方法、蓋電影不受時間與空間之限制、不特可表演世界各國任何一地之事實、且可表演幾千年前或幾千年後之事實、可使教育有速成之可能、自有聲電影發明後、耳可聞、目可見、其效更宏、中國教育電影協會卽要用電影方法以團結中國、增加人民智識技能、介紹各地風俗人情、出產物品、積極研究攝影材料、以抵制舶來品、並設法消滅不良影片、創造適合我國民族之影片、其所負使命甚大、希加倍努力、前途有偉大希望云、

代表致詞 ㈠中央黨部代表楊棟林致詞、略謂、中央近來對電影事業之方針、需要以電影來喚醒民族意識、恢復國民精神、普及科學智識、灌輸國防常識、使電影不僅爲娛樂品、且爲教育工具、故用積極的干涉的精神、使電影發生偉大作用、中央希望中國教育電影協會不時應注意教育電影、共對普通電影亦應同樣注意云云、㈡教育部代表沈鵬飛致詞、略謂、電影事業與教育有密切關係、電影一方面可以提倡科學、一方面亦可影響社會、舉凡學校之歷史文藝等等、都與電影有關、目前中國最要的是生產教育、而生產教育須用電影幫助、力量偉大、電影普通視爲娛樂品、我們在此困難期間、應使電影趨向娛樂、都要教育化、以振興國民精神、希望中國教育電影協會今後擔負生產教育復興民族之路走去、並由各會員本學術研究之目的、研究材料、使中國電影事業教育事業都能加以推進云、㈢中宣會秘書方治演說、辭長從略、

討論提案 ㈠提請教育部令飭國立北平藝術專科學校添設電影藝術之專門學系案、議決照原辦法通過、㈡呈請教育部轉令凡有文學院系之公私立大學、在戲劇及文藝批評課程內、應加入電影劇本之著作與電影批評之材料案、議決通過、㈢呈請教育部轉令各設有理工學院之公私立大學、注意電影材料之研究及製造案、議決通過、並請政府令各研究院聘請專家從事研究、㈣呈請教育部轉令各省市廳局於派遣留學生時、酌定名額研究電影專業案、議決通過、㈤呈請中央制定保護中國電影業法規案、議決通過、會員如有意見、可貢獻中央以備參考、㈥向庚款委員會協商指撥專款、攝製教育影片以利教育電影事業案、議決通過、㈦呈請教育部撥專款攝製教育影片案、議決併前案辦理、㈧請本會搜羅普通電影院含有教育作用之國產影片縮至十六米片、以便教育機關採用案、議決通過、㈨擬請本會呈請教育部分令各省將各縣城市民衆教育館附設教育電影場案、議決修正通過、㈩請聯合本會合作機關編輯教育電影半周刊一種、以研究促進教育電影事業、並提倡督促中國電影事業之進展案、議決原則通過、由會與報館接洽請其免費出版教育電影附刊、

臨時動議 ㈠規定保障電影劇本著作權案、議決請中央電影劇本審查委員會規定辦法辦理著作權註冊事宜、㈡本會應呈請中央與上海租界當局嚴重交涉請其協助關於中華民族復興之影片在租界內映放不得任意阻難案、議決通過、㈢呈請教育部增設電影教育專員若干人主持全國電影教育案、議決通過、㈣組織全國暑期電影教育講習會案、議決通過、㈤本會應與本國各製片廠家切實合作、使國產影片含有灌輸民族意識、愛國觀念、培養民族自强力量、復興民族精神、提倡體育、抗禦外侮、及闡明科學等之要素案、議決通過、㈥決定下屆年會地點案、議決在杭州舉行、㈦對米高梅公司來華攝製大地片、本會應如何表示案、議決、㈠由大會呈請中央撤銷對米高梅所訂成約、禁止拍攝、㈡在審查該公司底片時由本會與主管機關派員合作、㈢審査結果如遇有侮辱中國之處、當場焚燬、㈣如檢査放行以後尙有未被檢査的部份發現、由中央所派監檢人員負完全責任、㈤有聲電影發明人馬德建、司徒逸民、龔毓珂、顏鶴鳴、竺淸賢、但杜宇等、應予宣揚以資獎勵案、議決通過、㈥修正會章、執委員名稱改爲理監事、並決定理事爲二十一人、候補理事七人、監事七人、候補監事三人、

選舉結果 當選者、㈠理事、陳立夫、褚民誼、羅家倫、郭有守、洪深、鄭正秋、彭百川、方治、吳研因、張道藩、曾仲鳴、段錫朋、王平陵、潘公展、戴策、黃英、徐悲鴻、邵醉翁、邵元冲、陳布雷、詹覺吾、等二十一人、㈡候補理事、羅明佑、顧樹森、袁芭香、陳劍修、錢昌照、盧蒔白、楊銘時等七人、㈢監事、蔡元培、汪精衛、吳稚暉、陳果夫、朱家驊、葉楚傖、李石曾、等七人、㈣候補監事、蔣夢麟、王世杰、陳璧君等三人、

各方招待 會議畢、由明星、天一、聯華三公司招待全體會員、在大加利午餐、餐畢全體會員參觀聯華、天一、明星三影片公司、下午五時、由上海分會在湖社茶點招待、下午六時半、由市教育局及晨報在大西洋公宴全體會員、由潘局長親自招待、並致詞、至八時許始盡歡而散、外埠會員定今日分途離滬云、

昨日五五 本市各校一律休假

▲並派代表參加紀念大會

昨日五五爲總理就任非常大總統紀念日、本市各大中小學、於是日除派代表參加上海特別市黨部召開之紀念大會、及分別在校舉行紀念儀式外、並各休假一天、以誌紀念、

大世界 門票每位大洋一角 華東最大之遊藝場

（乾坤大劇場）（日戲）戰樊城 雙代箭 金鐘罩 泗洲城 道遙津 天女散花 嘉興府
（夜戲）繼排崇道德挽頹風唯一勸善警世醒世機關彩景名劇 三本 白雀寺

華光少女歌舞團 草裙艷舞
屋內球場 考而夫 高尚娛樂

（愛華社話劇）（日戲）外交之中美人心（夜戲）風騷的姑太太 王美玲 唐君英 朱素艷 喻冰 周影娜 姚侯生 胡蟾公 唐逸生 繆吾英 李 汪陀 旅夢飛 喻魂

四明文戲 金媛媛 蔣翠花 蔣翠玉 何桂鳳 大唱（日）小曲（夜）新花落

改良申曲 楊文敬 三四本賭徒害（日戲）（夜戲）奚惠珍 林杜 唐春 三四十娘

南方歌劇 史劍峯 王雲 朱鶴 潘梅 馮安 日六本報果 夜二本二度梅
國產電影 社會世界 警艷哀巨片 新玉堂春
文武越劇 施桂春 金永芳 應至雲 韓玉君 日前本 夜全本

小世界 門票每位小洋二角 共和商場

平劇日戲 全班合演 七本 宏碧緣 周月英 張月武 唐俊樵 蓋春來 張桂芬 尚凌雲 霽隱玉 趙祿祥 王菊仙 七星廟 潞安洲 跑皇城 鰈蚣嶺 四盤山（夜戲）

談火 今夜准放焰火十數套 五色光華奇巧 別開新面 各式變化 鑒賞家請來比較 必有品評 自定別 吹一廣告

劇 馬傳菁 沈傳錕 華傳浩 趙傳珺 施傳鎭 沈傳芷 張傳芳（日戲）渡江 呆中福 姑阻約 失鬼 馬 埋玉 朱傳茗 周傳瑛 倪傳鉞 王傳淞 姚傳薌 汪傳鈐 薛傳浩 邵傳鏞（夜戲）夫盤 奈 何後 天樂

新華社話劇 黃蔣艷月 徐珍無 陳我少 王白幻 張影 （日戲）姊妹花 （夜戲）全部 馬永貞
維揚名劇 合安社
花月社申曲 張金舞 張惠琴 花月英 胡盛山 秋霜 （日戲）二本孝婿 頭本惡姻（夜戲）李三娘
銀花少女歌舞團

鸞鳳社 女子拉戲 武術 大魔術 青年火鐵 吃噹 徐祥發 邵飛雲 王效奇 武術團 李明學
電影 米高梅公司出品 有聲巨片 孤星 出品 國產無聲名片 悍兒 雄 劍
新世現心滑稽社 笑話滑稽時派 滑稽今古 戲迷 滑稽相聲 滑稽逍遙 王嘯天 高好道 陳哈笑 顧一痴 吳遊痕

上海唯一運動 跑冰場 本場地板光滑 係柚木 有極之偶 不傾 致跌 傷氣受 且 尤可空 鍛 筋 足 各界 仕銀 女 來 乎 宵 興

肺癆病，特效藥！
肺形草
主治
多年肺癆
新久咳嗽
吐血咯血
痰中帶血
潮熱盜汗
久咳失音
每服二元每打廿元
詳細說明函索即寄
上海石路新華慶里
天濟醫室發行
電話九一六三〇
謹防假冒

正經醫院
滬港女醫師負責
子宮病
帶下不淨
月經痛
經期不準
北四川路郵局對面
限醫五人五天截止
二十元
可斷根
屢驗滿意爲標準

世醫史竹峯啓事
峯前因身不適臥病幾及兩月未能應診致病家求治者徒勞玉趾不勝感愧茲幸病已告痊一切內外各科照常應診仍設浙江路東寧波路四九一號寓醫特此謹佈

催眠術
催眠術保證自修成功免費奉贈刊物及心靈科學書目
上海靜安寺路斜橋路四二號
心靈科學書局

光華銀行儲蓄部
開業紀念 贈送用品
基金另撥 會計獨立
利息優厚 手續簡捷
營業種類
活期 定期 零存
整取 整存 零取
存本取息 紅白禮券
訂期活存
負無限之責任
行址 上海寧波路一二一號
電話 經理室一四一七一 總理室一四一七〇 營業室一四一七三
電報掛號 有線無線〇一二一號
備有詳章 函索卽寄

中國最偉大的鑄字所
漢文正楷印書局（上海山東路）
發售各號正楷活體鉛字各號老宋體鉛字各種花邊各種英文及各種材料批發零買俱所歡迎
承製洪武殿楷體活版銅模仿宋瘦金體活版銅模及北魏老宋等書體銅模無不加工選料交貨迅速

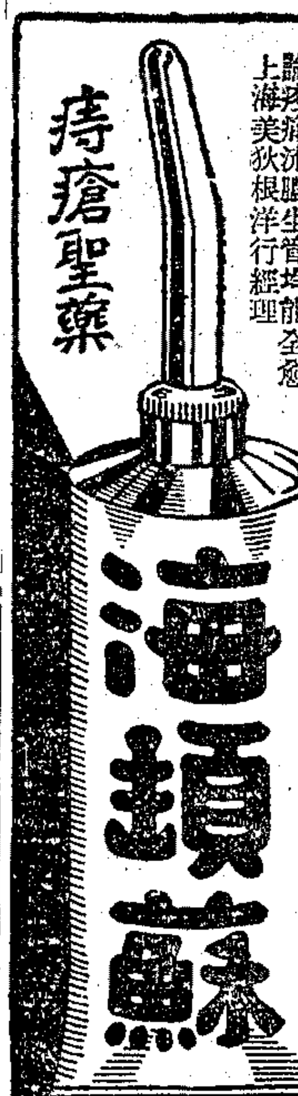
痔瘡聖藥
海頓蘇
Hadensa
德國海頓蘇專治新舊痔瘡無論疼痛流膿生管均能全愈
上海美狄根洋行經理

南京電訊：國民政府林主席惠購：……
唯一乾菜筍等餘姚特產
國府林主席對提倡國貨，素具熱忱，昨至淮清橋國貨陳列館，參觀春季國貨展，加贊許，並選購物品多種，本館發行之唯一乾菜筍，唯一鮮烤麩，唯一烤菜芯，亦蒙惠購若干。蓋唯一乾菜筍等，皆係餘姚特產，質地清潔，口味鮮美，調羹佐餐，裨益衛生，久爲林主席所嘉許，並承樂予提倡也。
上海望平街中 愛華製藥社發行
南京經理處下關蔣復興號 全國各南貨店等均有出售

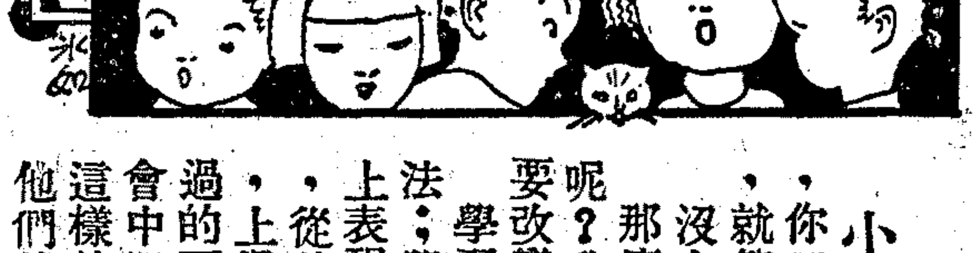
春秋兒童週刊

學習和行爲的改變
羚細

小朋友：「你們在學校裏學習各門學科，讀畢幾册書，你們的目的是在認識幾個字和讀畢幾册書，就算滿足了麽？」

沒有一個小朋友敢回答一聲「是的」吧？那麽你們爲什麽要進學校，來學習各門學科呢？我就很快的告訴你們道：「你們學習着，要改變你們的行爲。」

學習一項事物，便是學得一種新的行爲方法；學得這新的行爲方法以後，就該在事實上表現出來，從前所沒有的行爲，現在有了，從前不好的行爲，現在變得好了。比方說，上過衛生科，此後就不喫水果攤前蒼蠅爬過的西瓜，聽教師講過合作，就在學生自治會中服從大衆的意見，這纔是眞正的學習。這樣的學生能夠把衛生和合作的道理來改變他們的行爲，他們是好學生，他們不枉學各門學科。

僅僅讀書多少頁，多少課，或多少册，沒有把多少頁多少課或多少册中的東西在行爲上表現出來，這個學生是不懂學習的道理的。

勤學
序東

小朋友，你們可知道美國開國時候的一位大科學家和大政治家——富蘭克林嗎？他在小時何嘗有錢去買書，又何嘗有充分的時間去讀書！但是他不怕窮苦，仍舊很勤奮地讀書，終於成爲婦孺皆知的大人物！

他是窮苦人家的孩子，十多歲還沒有上學。他父親是製蠟燭和肥皂的工人。他有時在家裏幫助父親剪燭心；有時背了肥皂到街上叫賣。他每把父親給他的零用錢買書看。看過了，再變買新書。如此的過了多年，他已看過了很多的書。

後來，他的哥哥：開了一所印書館，他便在館裏做學徒。他每天除工作和讀書以外，簡直不做別的事情。肚子餓了，只吃些蘿蔔乾，把飲食省下來的錢，去買書。看完了，便又到書館裏去變賣。

小朋友，看了上面的故事。你們以爲如何？你們的父親，送你們到學校去，爲的是讀書；你們的師長，終日勤懇地教導你們，都希望你們讀了書，得到豐富的有價值的知識。將來爲社會謀幸福……。

畫眉鳥和喜鵲
式燕

一個金銅的鳥籠裏，裝着一隻畫眉，明亮的陽光照在籠欄上，發出耀眼的色彩，彷彿國王的宮殿，盛水的盂是碧玉做的，淸到極點的水也映得綠了，盛粟子的盂是瑪瑙做的，正好盛同樣顏色的粟子。還有擱在中間的三根橫欄，預備畫眉停歇的，是象牙做的。披在籠外的籠衣，預備晚上蒙下的，是最細的絲織成的綢做的。

一天，他的老友喜鵲飛到他的籠子所掛的枝頭，立着休息。畫眉撲着翅膀，飛舞着對喜鵲道：『看！這樣的房屋，這樣的布置，有誰能比得上呢！』喜鵲不慌不忙的答他道：『這樣的好房屋和布置，我可沒有享受過，但是，那深藍的天空，浮着小白帆似的雲，葱綠的柳梢，微笑的紅杏，我是常常玩到的；有時我高興起來，便張翅而飛，開始作長途的空中旅行，飛過了綠的平原，壯闊的長江，鋪着黃砂的大野，濁流滾滾的黃河，才想要休息，收攏翅膀停下來，歇在一個大都會的城樓上。下望街市，一切情形都十分淸楚，假使餓了，就隨便找些野草果實吃；也隨便在溪水裏洗浴，白天還是活動跳舞，不過不像你有金銅的籠欄圍住罷了。』畫眉聽了，不由得把頭低着，一聲不響的默念。

小朋友！照你看來，究竟畫眉快樂呢？還是喜鵲快樂呢？

國恥歌
華

國恥日，是五三，蔡公時殉難在濟南。
割鼻剜目眞慘酷，此讐不報沒心肝！
國恥日，是五九，廿一條件怎接受！
八十三日袁皇帝，萬人吐駡眞遺臭。
國恥日，是五卅，顧正紅無辜遭慘殺；
學生游行與演講，南京路鮮血染泥沙。
國恥日，六，二三，沙基慘案眞悲慘。
只爲援助五卅案，無數同胞中槍彈。
國恥日，九，一八，瀋陽城一夜大屠殺。
遼吉黑熱全失去，靑天白日旗不得掛。
國恥日，一，二八，上海閘北忽被炸。
健兒血戰不怕死，吳淞口死守砲開花。
重重國恥唱從頭，大家聽了別發愁，
但願齊心同奮鬬，雪盡國恥方罷休。

春 蜜蜂和蝴蝶
周玲

春天已經來了，大地上的一切，都是美麗而可愛，紅紅的桃花，和其他的花都從它們的花苞中漸漸地開出花來。鮮艷的顏色，和綠如翡翠的垂柳相襯着。多麽美啊！……

三三兩兩的蜜蜂都成羣結隊的在花心中採蜜，採了多量的甜蜜，藏在它們的家中。等到春天夏天去了，找不到食物時，就在家中吃他們當時用勞力換得的蜜。

許多蝴蝶，換了美麗的衣服，也在花心中採蜜，採得了蜜，便一齊吃掉，吃飽了後，便驕傲地在花中跳着輕快的舞，它們終日祇是吃着舞着，一些也不想到春天夏天去後的生活怎樣，只知道譏笑別的蟲類，在這麽好的春天還要忙忙碌碌的工作，是多麽乏味啊！

但它不知道它的困苦就在眼前了！美麗的春天夏天回去後，那驕傲的蝴蝶，只好餓死在污泥之上。勤愼勞苦的蜜蜂，却在家中和子女們很快活的過着安樂的日子。

在風箏的原理
金鏞

一個春光明媚的早晨。阿德的妹妹——文倩要阿德和伊拍皮球。阿德「不高興，常常拍皮球有什麽好玩呢？」阿德表示不滿意說：

「那麽玩甚麽呢？」文倩挺起了嘴，很不開心地說。

阿德想了一會說：「還是放風箏吧。朱先生上次不是說——放風箏是遊戲中最好的一種。妹妹你記得嗎？」

於是，阿德跑到一家紙紮店裏去，化了他平日所積蓄的糖果費——二角，買了一頂老人鷂，繫上了繩和文倩一同到門前的空場上去放了。

風不住的把風箏向上推着。一會，已飄蕩在天空了。

「怎麽！風箏會飛到空中去的。別的怎麽不能呢？」文倩快活而帶些驚奇的問：

「妹妹，你不要着急，待我慢慢的說與你聽。」於是，阿德一面放，一面講給伊聽：

「你曉得麽？飛機，它不是靠着推進機，發出風來把它推上去的嗎？風箏呢，也是一樣的道理由風把它推上去的，假如你把繩拉得重一些，風受到了壓力，於是發生出一種强大的力向上托，風箏也就不斷的向上……」

這時候，文倩也曉得放風箏的原理了。伊覺得放風箏是很有趣的，從此，不再嚷着要和伊哥哥拍皮球了。

日記須知
藻

小朋友們！你們覺得做日記感到痛苦嗎？我現在給你們幾條規則，想你們也是喜歡的吧：

㈠日記須記明日，曜，晴，雨，陰。
㈡日記須記實事。
㈢每日例行的事情，如起身，刷牙，漱口，吃早飯等，不必多記。
㈣日記的範圍很廣，如讀記心得，評論時事，摘記日常所見所聞，以及隨時隨地發生的感想等，皆可記載。
㈤日記資料須擇較有價值的。
㈥日記切忌抄襲舊文。
㈦日記須有持久的精神。

寫字方法的進步
何公超

人類能夠寫字，是人類最大的一樁幸福。因爲能寫字，就有記載，有了記載，古代的許多知識，才會流傳到後代，給後代的人利用。如果不會寫字，那末許多重要的事情，只得靠口語流傳下來，(譬如現在許多民間故事，都是幾百年來由口頭傳下來的。)但是口語是容易誤傳，更容易失傳的，如果單靠口語，我們老祖宗創造出來的許多文學上和科學上的珍貴遺產，一定會遺失，那不是我們人類的大損失麽？右圖是說明從石器時代以來寫字方法的進步情形。

㈠石器時代的人類，將發生的事情畫在洞穴的石壁上或獸骨上。㈡㈢埃及人把象形文字鑿在牆上和陶器的碎片上，後來又寫在紙草紙上，紙草是尼羅河岸的一種植物㈣巴比侖人和亞述人把楔形文字寫在泥板上。㈤羅馬人和希臘人亦寫字在紙草紙上，有時候寫在羊皮紙上。㈥羅馬人又用一種光頭筆寫字在臘板上，這種筆另一頭是平的，寫錯了，可以用牠把臘磨平，重新寫過。㈦到了中世紀，人們都用羊皮紙，和蘆筆來寫字了。㈧我們中國人老早就用毛筆來寫字，牠是用羊，狼，兎，等動物的毛製成的。㈨蘆筆之後，又發明了羽筆。㈩鉛筆。(十一)石筆。(十二)鋼筆，這些都是後來發明的。(十三)(十四)最近又出現了打字機和自來水筆。至此，人類寫字的方法更快更便利了。

桌上小花園

桌上小花園的構造和應用的材料，都很簡單，而玩起來，非常有趣。需用的材料：

一、碟子一隻(大小不論)；
二、法蘭絨一塊(照碟子大小)；
三、菜子少許。

材料齊備，我們就動手吧。先將絨布弄濕，平放在碟子裏，把菜子撒在絨布的上面就成功。以後只要天天澆水，使絨布濕潤。不消幾天就成一個美麗的花園了。(龔禧唐)

健腦補血
本品係以鈣鈉鐵錳甘油燐酸鹽爲主要成分爲大補神經系之唯一特效劑神經衰弱者服之立效
上海集成藥房
南京路拋球場
本店老西門外

小經驗
▲功課明瞭法▼

小朋友：功課明瞭的方法，據我過去的經驗，把它寫在下面：當先生講的時候，第一要專心的聽，腦子裏不要思想到別種功課；因爲腦在運用的時候，是不能騷擾它的。譬如在聽講的時候，這時候就是腦在運用；如果這時再想別種的功課，非但先生所講的，一些也不能映進腦海；就是所想的功課，也不能得到了解的結果。所以第一要專心聽，使先生所講的一切，完全映進腦海。第二就是在聽講的時候，已經明瞭的功課當然不必說；如果遇着先生講了以後，仍舊有不明瞭的地方，可以把它記好，或用筆記着，仍舊聽先生講下去，等到先生把功課講完了以後，提出來細問先生，問到明瞭爲止。不過要注意的：不要只顧聽，而遇着不明瞭的地方就含糊過去；不要在先生講的時候不聽，而到先生講完了功課，也無從問起。

小朋友：希望你們能夠『聽』『問』並施。那末無論什麽功課，沒有不明瞭的道理。(劍芬)

牛的自述
上海偉達小學 楊裕庚

我是一隻母牛，住在一個風景很美麗的鄉村中農夫的牛欄裏。我有主人與主母，還有一個小主人，我的主人和主母待我很是慈善，小主人也非常愛我，常常撫弄我頭上的角。

每天早上，主人必帶了我和我的兩個同伴，到一個熱鬧的市場裏去榨我們的乳，供給一般人們的飲料，下午便到田中去幫助主人工作，翻鬆泥土，很努力的盡職務，所以主人非常的歡喜我。

我的兩個同伴，因爲常常偸懶，得不到主人的歡心，常常受到主人的鞭打。他們兩個見主人這樣的愛我，非常妬忌。一天，向我問道：『你我是同類，因何主人這樣歡喜你不歡喜我們呢？』我說：『主人豢養我們，爲是要我們耕田，像你們這樣的「食焉而怠其事，」主人當然不歡喜的；我希望你們從此以後，努力盡職，博主人的歡心』。

農村小友的通問
子明

▲沉醉了

親愛的小朋友！

這幾天，成日朦朧地，微風細雨，弄得許多人快樂的快樂，煩悶的煩悶。不過，山在笑了，水在歌了；我們許多小朋友，手裏都採些野花，插在頭上，裝扮新娘；有時蹲在綠草織的地毯上，有時唱唱跳跳，陶醉於春的懷裏。——這是我們兒童的世界。因爲靑春象徵着兒童，關於春的一切，所以也只有兒童能領會牠的意味。能接受春的給與。因此我們也能歡樂！

李花太驕傲了，居然大怒起來；梅花小姐哭喪着臉，桃花姑娘却在笑着，笑得臉兒通紅。

蠶豆也開了花，好像許許多多花蝴蝶；蜜蜂和它們接吻；嗡嗡的唱着得意歌兒，却使人莫名其妙！

那些鳥，都從南方回來，各各忙着營巢，它們高興了，一對地一對地唱和起來，使我們聽了，覺得心田裏非常喜悅，快慰，於是也雀躍了。所以，我們以爲春的世界，是我們的啊！

兎與月
冰玉

某山中有一個母兎與兩個小兎。母兎爲小兎去尋些好吃的東西，獨自跑到森林中去。那知跌落在石洞裏。這石洞有五六尺深，總是爬不出來，那母兎在洞中悲泣不止。少停，有一隻鹿經過洞邊，母兎高聲呼救。鹿看看石洞很深，沒法可救，抬着頭自管去了。這時那兩個小兎，因爲母兎長久不歸，心裏十分焦急，出了窠到各處去找尋。後來走到石洞旁邊，聽得那母兎悲鳴的聲音，都在石洞邊上跑來跑去，急得要命。母兎忙道：『你們旣到了這裏，眼看見我落在這陷阱中，應當想法子救我呀！』那兩個小兎雖都有救母之心，然而看看這石洞很深，祇得相對哭泣。

忽然間那洞口顯出一道月亮的光，有一位女人下來，兩個小兎懇求那女人道：『請救我的母親上來，永遠不忘記你的大恩。』女人道：『你們要我救你母親的命是很容易的，可是我想要你們倆的皮毛。』小兎說：『你要我們的皮毛做什麽呢？』女人道：『我想做衣帽。』這時兩個小兎看見母親的性命難保，也顧不到自己的身體，答應道：『我們不能坐視母親死在石洞裏。你若救得母親的命，不但剝皮去毛，就是粉骨碎身，也情願的。』那女人聽了這話，立刻跳到石洞裏，把那母兎救出來了。說道：『我實在並不要你們的皮毛，你們這樣孝親，使我非常感動。你們也不用多說，好好的伴着母親回去吧。』說罷，那女人就不見了。兩個小兎因爲感激這月亮中顯出的那女人，從此以後，每到十五那一夜，遂了望兎，搗了餅，供奉那月亮中的女人。

申報緊要分類廣告

徵求

徵婚

某女士年十八門第高尚品貌端正性情溫和健康天足勤儉耐勞善操家政粗通文字有舊家庭禮教美德擬徵品學良好無脾氣有正當職業及可敷中上生活之家資者為婿詳實履歷家況資產性情寄上海申報館一五〇號箱調查確實後再央媒作伐正式結婚倘重婚詐騙當依法辦

上海良友製片廠附設電影男女演職員訓練所招添所員

(宗旨)本廠刻因缺乏電影演職員人才急須訓練以供應用 (資格)初中程度或相當學識不分男女 (名額)男性二十名女性十名逾額不收 (報名)隨帶最近四寸照片兩張(外埠報名須附郵五分) (優待)報名費學費一概不收 (地址)上海徐家匯天鑰橋路王家堂七十一號良友製片廠內(函索詳章附郵五分)

女子學醫 產科機會

本院現有分院數處業務發達原有人員不敷分派茲再添招女生數名實地訓練造就女醫人才為社會造福且足自立資格高小畢業或同等程度年齡十八至三十歲品性端正者為合格期限二年畢業學費不取祇酌收飯金實習六月後倘服務勤懇者酌貼零用畢業後成績優良者留院〇名額無多有志者從速報名欲閱詳章函索須附郵票二分 上海海甯路克能海路口▲虹口產科醫科總院啓

戒烟

鴉片紅丸嗎啡再大老癮病體衰弱三天便能斷癮戒時精神愉快照常操作住戒走戒均免戒發全用國藥僅共收費五元保證成功本埠實習百名

徵求學員實驗研究

為限外埠函投每縣五人本社犧牲秘訣公開研究救濟吸烟受害同胞及為有志解除吸烟人痛苦者推行利己濟人事業特設此科索章附郵二分上海福煦路成都路南徐重道後德隆郵 上海戒烟社

家庭職業

針灸術及科學溫灸術學習甚易治病極驗且可保證成功穩獲厚利有志斯術者請附郵票四分即將溫灸術研究法一厚冊溫灸贅報針灸醫報溫灸術實驗報告錄等刊物萃贈 負責指導 浙江寗波東方針灸學社

唯一工藝

秘法公開教授

君欲求最高尚工藝者乎請入該會保君如願以償工藝界惟一機關開辦最早成績卓著特聘名師專門教授肥皂洋燭化妝乾電乾洗皮貨鍍金等公開數十種不限男女俱可入會不論函授面授均保證成功學費優廉有志從事工業者希注意焉來章附郵寄上海老靶子路天福里中華學藝研究會

遺失

遺失股票

今遺失中華商業儲蓄銀行地字第一三四零號周廷秀戶股票一紙計票面洋一百元因遺失已向該銀行掛失特登報聲明凡中外人等拾得一概作為廢紙此布 周廷秀啓

遺失提單聲明作廢

今遺
年五月十三日金生輪船第四十三次由吉厘失去
進 HSK 嘜念珠三件之第五號提單一紙除已吉打
口和洋行補給提單提貨外以後該原提向怡
有發現作廢不憑特此聲明 阿王堅發啓單如

遺失股票作廢

茲有上海中華書局裘仲仁戶中字第1511號十股股票一張又裘家矩戶中字第1776 1777 1778號各十股股票三張合計洋二千元正現已遺失除向該局聲請註冊掛失並將未遺失之同號息摺四扣照奉繳銷外特登申民兩報聲明無論任何人拾得者概作廢紙 北平袁家騤啓

聲明

退股聲明

鄙人於民國十一年十月佔有上海公茂陳棧股份現因年邁不願經商業於民國廿三年四月十日聲明退股當向公茂陳棧將股本如數領回並將合同息摺繳還註銷自此股離股東關係嗣後該號棧營業盈虧及一切關係概與鄙人無涉特此登報聲明 周命之啓

啓事

鴻聲兒覽

來信悉汝此次離校原非得已刻接校方函已有辦法定九日復課望即回家以完學業如需川資函告 蘐洄父白

王政劭律師代表振豐棉織廠為張王氏聲稱補發存摺公告

茲據振豐棉織廠代表人面稱有張王氏前以富記名義在敝廠存有款項由敝廠發給存摺一扣於民國二十二年底止結存洋五百四十元一角八分現據張王氏來廠面稱該項存摺在途中遺失業經登報聲明作廢要求敝廠補給新摺俟廠為慎重計再行委請貴律師代表登報公告凡執有此項存摺者請於登報日起一個月內前來本廠或　貴律師事務所聲明期內無人前來異議俟廠當應張王氏之請另補新摺上述存摺如有發現概行作廢等情到所據此合亟代表登報公告諸希　公鑒 王政劭律師事務所上海北京路三五六號電話九一六〇四 振豐棉織廠廠址上海亘籍達路二一七號電話八五六八一 (B1613)

其他

江蘇上海第一特區地方法院公告第二四二四號

為公告事據宗惟恭宗惟謀等具狀聲請發給執管遺產證書略稱先父耿吾公又號子載於民國廿二年九月三日業蓑遺囑第二欵內載上海派克路營六弄市房郎英冊道契第二千〇三十六號及一千八百九十七年一月二十九日宗耿吾戶權柄單計園地一畝二分四厘六毫（東至半路郎英冊三百賓十號地西至英冊二千〇三十五號地南至英冊二千〇三十七號地北至半弄郎二千〇二十九號地）連同房屋十二幢給惟恭惟謀等兩人共有為此准予發給執管遺產證書以資管業而保私權等情前來據此合行公告登報週知如有對於此項聲請持異議者限自登報之日起至停止登報後二十日內來院證明若逾期無人聲明異議即准發給執管遺產證書特此公告 中華民國二十三年四月日

券

「椅天浪跡」是一九三四年未來派摩登香艷美趣圖姿勢新穎奧妙有趣活潑浪漫花樣各別百閱不厭每集今減售五角寄上海漢口路四六六號亞西亞美術公司當即寄上

奉送花種

新鮮花種及栽培方法誠實奉送保證發芽欲索請附回件郵資寄杭州湖市◉工藝實驗社即行寄贈

國醫雜誌 贈五十萬冊

函索附郵五分即寄 蘇州吳趨坊蘇州國醫學社辦事處啓

寰球香料公司

專營香精 常備現貨 臺定另購 均所歡迎 製造撲粉香粉頭水雪花膏香皂等所用香精應有盡有 上海南京路山西路一七六號 電話九三七二四號

猩星總司令 殺盡天下淋菌

轟動全球的猩星總司令來解除人類的痛苦了！！

■猩星總司令…是殺滅淋菌的總司令 一切的五淋白濁…無形消滅

■猩星總司令…是消滅劣貨的總司令 一切的劣貨偽藥…自然淘汰

因為猩星總司令就是德國療淋創作的主人翁(註冊商標)專治注射電療內服失效的新老五淋白濁功能透膜殺菌澈底除根

一梅淋剋星一

■是最新進步科學的療淋結晶品 ■是各國名醫公認的療淋特效藥

主治 尿道腫痛 濃血淋濁 新久白濁 膀胱炎症

特效 利尿鎮痛 ●透膜殺菌

德國柯爾登藥廠監製 上海柯爾登洋行獨家經理 藥房均售

確保痔瘡斷根

衛生試驗所化驗 農商部獎給獎狀

一服斷根 [illegible] 止痛消滅無形一服斷根永不復發首創發行已逾廿載治愈斷根之謝函日必數起 [illegible] 同仁醫藥所總發行 [illegible]

本埠各大藥房 外埠 [illegible]

旅行必備

中國分省新圖

丁文江 翁文灝 曾世英 編纂

申報六十週年紀念

定價每冊三元 上海漢口路三〇九號申報特種發行部出售

「地圖不真確的誤人，要用地圖旅行的人方纔知道。」

丁文江 獨立評論第十九號

環球著名靈藥 衛生所化驗●農商部給獎

痔

近來假冒甚多 購者須請留意

本所痔科專家朱葆祚醫士秘製之(化痔神丸)及(痔瘡斷根散)專治男女內外惡痔無論新久劇痛奇癢腫脹膿血生管成漏脫肛腸紅便血偷發鼠等確保立刻止痛消滅無形本所首創發行已逾廿載治愈謝函日必數起藥之靈效有口皆碑非虛言欵世者可比近來影戳甚多購請注意◉丸散每盒各售一元二角五盒五元雙料加倍(試服每盒五角)外埠函購寄費加一郵票通用◉門診午後一時起

上海貴州路寗波路口 同仁醫藥所 總發行

製藥所上海海寗路錫金公所東 電話九五四六八

政府註冊 嚴禁假冒

趙南石醫生 天然治瘋草

不再發新新公司◉後門對面天津路口永和藥房◉南京總經理城內黑廊大街 駐滬發行所上海南市王家碼頭懋業里趙南石醫藥局

若患瘋病擦治極難如服此草雖死尤還◉專治瘋濕痛瘋楊梅毒瘋四肢酸痛手足麻木過身瘋癬半身不遂鵝掌瘋白點瘋大腳瘋紫雲瘋鵝膝瘋癩球瘋等一切瘋濕立見奇功每盒一元寄費加二本藥局為優待病家起見憑此廣告賞一送一因勿論新起久患連服二盒可以除根包◉北市代贈望平街大陸廣告公司大街太和藥房全國藥房均有經售

冰糖廠召盤 召租

[illegible]

小玩意

[illegible]

奇效脚腫丸

脚腫

本公司秘製(奇效脚腫丸) [illegible]

人體美之研究

每冊定價五角 申報特種發行部啓

申報年鑑

內容豐富 包羅萬象

總發行 申報特種發行部

專門治咳醫師 唐拾義

經驗四十餘年

久咳丸

治咳特效

多咳則傷肺日久易成癆肺癆成功生命危險故在患咳之時須求根本治療之藥此丸專治時行感冒及一切纏綿不愈之咳症久得社會信仰確有根本治咳預防肺癆之功

▲每瓶一元二角 世界各埠 均有經售▼

總發行 上海廣西路 父子大藥廠

申報叢書

目錄

空中戰	徐淵若譯	大洋三角
蘇聯現狀論	陳彬龢編譯	實價四角
俄羅斯歷史大綱	陳念慈譯	實價六角
蘇聯的教育	張任遠著	實價三角
蘇聯農業五年計劃	高志翔譯	實價五角
蘇聯婦女生活	樊英著	實價二角
蘇聯第二五年計劃	樊英著	二角五分
日本現狀論	陳彬龢編	實價五角
日本的海軍	徐懷仁編譯	三角五分
日本的陸軍	章倬漢編譯	實價四角
日本的航空	徐淵若著	二角五分
日本現代人物論	徐懷仁著	實價三角
計劃經濟學大綱	沈志遠著	三角五分
日本戰時經濟	羅叔和編譯	實價六角
美國戰時計劃經濟	陳文驚編譯	實價八角
世界經濟會議	劉之惠編	特價一元
德國往那裏去	袁文彬譯	實價八角
戰爭論(上編)	沈茲九譯	實價三角半
新兵器	陳昌蘊譯	實價四角
美日蘇三國軍備	楊伯愷著	實價三角
世界經濟恐慌之解剖	陸桂祥譯	二角五分
歐美的航空	徐淵若著	二角五分
國恥演講集	蔡元培等著	二角五分
資本主義國際與中國	章乃器編譯	二角五分
少年人	袁文彬譯	實價四角
現代電影論	楊懸譯	實價三角
無線電讀本	黃鑑村著	大洋五角
日蘇戰爭之預測	陳彬龢著	實價四角
申報讀者顧問集(一)	王靈均編	特價六角
美蘇復交	陳念慈著	實價二角
西北視察日記	薛桂輪著	實價六角
唯物辯證法讀本	羅叔和譯	實價五角半

申報月刊社叢書

創作小說選 茅盾巴金等著 每冊六角

一年來中國經濟概況 錢俊瑞等著 每冊四角

贛皖湘鄂視察記 陳賡雅著 每冊六角

淞滬血戰迴憶錄 翁照垣著 每冊四角

蘇聯研究 胡愈之等著 每冊八角

人體美之研究 俞寄凡著 每冊五角

讀書問答集 李公樸主編 申報流通圖書館讀者指導部出版 每冊實售大洋三角

總發行 申報館特種發行部 上海漢口路三百〇九號(望平街口)

婦女園地

第十一期

國聯禁娼問題

彤華

國際聯盟婦孺保護諮詢委員會，於去年派遣調查團考察遠東，其結果，製成一報告書，述敍東方販賣婦女的情形，列舉販賣婦女最多的國家，第一爲中國，次之爲日本，次之爲朝鮮，馬來，安南，暹羅，斐律濱等處較少，小亞細亞和近東各處亦有販賣婦女的情事，這種販賣，主要是把被賣者作爲娼妓，調查團提出七種辦法，防止遠東各地販賣婦女的方法，其主要之點，爲廢止發給執照，或公認的娼寮，特別注意香港與上海，設置婦女販賣總取締機關，嚴行監禁，與日內瓦密切合作，互通聲氣。

據上月十一日國民社電，國聯又決議將全球之娼寮，一律禁絕，以免再有販賣婦女之事，其辦法爲通知各國當局，不發給執照，使娼業失去其法律上之保障，禁娼之後，各予以正當的職業，使彼等成爲良民。

國聯這一次的決議，比較去年遠東婦女調查團之主張，是稍爲進步的。雖則同以不發執照爲禁娼的第一個辦法，然而前者却注意到「如於禁娼之後，而能各與以正當之職業，則彼等自不難成爲良民。」但在國聯這兩種辦法之下，販賣婦女與賣淫制度是否能跟着這一張官樣文章而馬上消滅，這是很值得討論的。

娼妓是不能跟着賣淫之不公開而消滅的。公娼雖廢，私娼必將因而發達，私娼發達則販賣婦女之事，自必依然進行。爲什麼有人願當私娼，爲什麼有人願意出賣妻女，這是萊茵湖畔的紳士們所不懂的，因此，他們所決定的辦法，自然不免於隔靴搔癢了。現在，讓我來說一說它的原因吧！

現制度的生產，是剩餘價值之再生產。在這種生產制度之下，財富的堆積，伴着窮困的堆積。一面少數的窮奢極欲的有閒者，一面有又有多數不能及時結婚的勞動者，及失去生活資料的，失業與無業的女人，在這種情形之下，有淫樂的人，有滿足性要求的人，亦有被迫以性換生活的人，性道德的矛盾配合着經濟制度的矛盾，賣淫制度便必然存在了，販賣婦女作娼妓的事情，亦就必然發生了。倍倍爾說：「婚姻是市民世界的性生活的」一面，其他一面就是賣淫。婚姻是盾的表面，賣淫是盾的裏面，男子社會不能在婚姻裏得到滿足，照例是向賣淫者去尋補償。」所以『賣淫是市民社會的一種必然的制度。』

西歐資產階級征掠落後民族的酷殘的事實，可用盧森堡的經濟學入門中所舉的例子作證：

「因食物的缺乏，與親子訣別的悲傷，所以被囚的大部份的土人，都在克馬利港的途中死亡了。奴隸中因疲勞的關係，有不能與同伴一樣速度前者，西班牙人以爲彼等留後，有向前攻擊他們的憂慮，於是以匕首刺其背，而將他們很慘酷的虐殺了。如此不幸的生物，全身赤裸裸的，既疲且傷，又因飢餓，幾不能起立，目覩這種慘狀，誠有心胸欲裂的光景。更用鐵鎖縛着他們的手和足。少女中無一不遭這般强盜(西班牙人)們的暴行，供其荒淫而犧牲，所以多數的少女，皆已染上梅毒，成爲永久的痼疾。……一旦作了奴隸的土人，都被他們以赤熱的鐵印，在身上烙上記號。有時奴隸之一部，被隊長掠去後，分配於兵卒之間。兵士以他們充賭品，或賣與西班牙的移民。商人們以他們作商品，與葡萄酒，麵粉，砂糖，及其他日用品相交換，而送到西班牙的殖民地中最需奴隸的部分去。在輸送中，商人將奴隸幽閉船底，不給與坐位，更不給與新空氣，和飲水，遂使他們斃命。」

這種絕無人道的搶奪，現在在表面上，雖然沒有，然而實際是未嘗消滅的。遠東婦女調查團所稱中國是販賣婦女最多的國家，就是一個好例證。國際帝國主義爲欲保持中國之落後，一面維護封建勢力，一面進行經濟侵略。尤其是這次世界恐慌以來，各國之跌價傾銷，更加速中國國民經濟之崩潰。農村方面因重重的剝削，水草，樹葉，麥苗，樹皮，便成爲農民充飢的妙品，賣兒鬻女便成爲他們飲鴆止渴的辦法了。「在陝西，十餘齡的孤女，鬻銀一二元，苦無受主。在浙江泉州一帶，八歲的小姑娘連中人錢在內祗賣二十二塊，十歲的亦僅賣五十塊。」其在城市方面，幼稚的工業，早不經帝國主義的一擊，絲廠，紗廠，樹膠和火柴廠等之停工關門，使大批失業的女工，無路可走。廣東順德各處因絲業衰敗，二十餘萬女工遂流落廣州，過着女傭或秘密賣淫的生活，便是一例。「就是能受雇於工商業或家庭的婦女，她們的工資也不會優厚，而不能用以維持一家的生活；於是在生活的負擔過於繁重，遠過於她們的微薄的工資所能供應時，她們應付困難的唯一辦法，也就是賣淫，以資補充。」在這種情形之下，中國各地賣淫的婦女，便有很大的數目了。就公私娼的人數說，上海一埠就在六萬以上十萬以下，南京的私娼就有三千餘，北平的公娼便有二千餘；漢口的公娼亦達一千七百三十五人，而這二處的私娼數倍於公娼，尙不計算在內，至於有一千左右的公私娼的城市，那是不可勝紀的。這種現象是何從發生的呢？難道不是帝國主義與封建勢力所造成的嗎？

矛盾的社會組織，必然產生這種黑暗的現象；以這種矛盾的社會制度的前提，必然找不出解決的辦法。試問一紙通命怎能廢止販賣人口？怎能廢止賣淫制度呢？從其所謂善後的辦法來說，三千多萬失業的工人，成千成萬的飢寒的人們，已使各個資本主義國家都無所措手足了，何能爲那些已墮入火坑的婦女設法？德國希脫拉已採取使婦女從職業回到家庭之辦法以解決男工之失業問題了，何能爲那些賣淫過活的娼妓謀正當職業？所以第二個辦法，亦是不兌現的空頭支票，根據以上種種，國聯這種決議，只是一種無補於事實的空論而已。

世界大思想家對於婦女問題的意見(五)

華

五 叔本華

叔本華(Arthur Schopenhauer)是德國的一個唯心派哲學家，而且是個悲觀主義者，生於一七八八年，死於一八六零年。我們以前講的幾位英法思想家，都是熱烈的主張女性平權的人，但叔本華這位思想家，却是極端辱賤女性的。他的「婦女論」(張尉慈譯，神州出版)把婦女罵得鷄狗不如。我們首先來講他反對婦女解放的幾點，然後再探討他有這種反動思想的原因。

第一，他根本瞧不起女子，認爲女子不配做大事。他說：「你們祇須看一看女子的形狀，就可以看出女子是本來不配做什麼偉大的工作，無論是思想方面或是物質方面的。……女人祇配做做我們孩兒時代的保姆和教習，因爲她們自己是孩兒氣的，輕浮的，眼光放不遠的；簡單一句話，她們只是做了一輩子的大小孩，在小孩和成人間的一個時代。」

第二，他說女子的天職，是生兒，服侍丈夫，管理家務。「女子應當注意家務，吃得飽飽的，穿得煖煖的，但不應當混雜在社會之中。宗教方面的教育，應當有的，但不能讀詩文或政治；除了宗教的或烹飪的書籍之外，其餘書籍一概不准讀。」

第三，他反對男女平權，其理由是：「在這一夫一妻制度盛行的世界，一個人結婚以後，他的權利減少了一半，他的義務都增加了一倍。法律既給了女子和男子同等的權利，法律也得要給她們一種男性的知識。但法律所給予女子的尊榮和權利却超過了造物主所給與她們的，法律愈結得多，能够享受這種權利的女子數目也愈少；所有其餘的女子的天然權利，也就被上級的幾個剝奪去了。」

第四，他主張女子不應當有繼承權。其理由是：「財產是由男子辛辛苦苦經過極長的時期受了極大的痛苦才得到的，假使這筆財產以後到了女子手裏，她們是不知金錢的價值的，糊裏糊塗的就在極短的時期之內花完了，那是多末不應該，但這類事情却又時常有的。爲防止這類的事，女子承受遺產的權是應當限止的。」

第五，他主張一夫多妻制，其理由是：「在多妻制的國家裏，每個女子都有了主，但在一夫一妻制的國家裏，出嫁女子的數目是有限的，因之便留下了大羣沒有地方住又沒有人養活的女子。此等女子，若是她們是屬於上等社會的，就苟安度生，變成無用的老小姐；若是下等社會的，就要去做那種她們所不配做的苦工；或者變成娼妓，其生活是苦不堪言，既沒有快樂，又沒有尊榮。」「所以，從女子全體方面着想，多妻制確是一種眞正的利益。並且從那一方面着想，假使一個男子的妻是有老病的，或者是不能生育的，或者是太老了，爲什末他不能再娶第二個呢？」

叔本華的這些言論，在我國的目前還可找出好多好多同情者來。然歷史車輪是在不息的前進着。上述叔氏的每項意見，現在已經都被事實推翻了，這裏用不着我們徒費筆墨，再去駁他。這兒值得我們注意的，與叔氏同一時代的英法大思想家，大抵是主張婦女解放的，爲什末叔氏的見解則如斯守舊而反動呢？

人們的意志並不決定他們的生活，反之，他們在社會中的生活却決定人們的意志。叔本華的這種反動守舊思想的根源，自然應求之於當時生長他的德國社會經濟狀況和他個人的生活環境中。那時德國還是十足的封建制度，經濟生活還滯留在農奴制之上，男尊女卑和宗法觀念籠罩着整個社會；且叔本華又是生長於地主的家庭，凡此一切不能不反映在叔氏的思想上。

其次叔氏的整個思想體系是反動的，唯心的，悲觀的。他認爲世界只是人們的意志和觀念；生活是一種虛榮和雜亂，生物在其中相互鬥爭，相互摧殘；要解脫生存地獄，只有克服求生志向，只有受痛苦。他的這種思想，也不能不決定他對婦女問題抱一種守舊的態度。

第三，他的生活，也是很偏僻孤獨的。他的一生沒有一個知己朋友，不論男的或女的。他只有一個狗，隨時不離開他。他的這種孤獨生活，也是使他輕視婦女，反對婦女解放的一個重大原因。

這兒，我們由叔本華和以前所述幾個思想家的思想體系和其對婦女問題的意見，可得個原則上的結論：凡是思想守舊的，必定是反對婦女解放；反之，凡是主張婦女解放的，其全部思想亦必進步。這一結論，我們在以後更可得到充足的證據的。

新愁

碧遙

女子說起「愁」字，人必想着工愁善病的林黛玉式的佳人來，其實不是這話。

剛才前樓的主人，向娘姨使着威風怒罵，罵她爲甚麼偷跑出去終日不燒飯。他是「民八」北京學生運動時的幹員，怎能如今於有過光榮歷史的紀念日，獨自婪頓在房中餓肚？誰也要怒從中來。

娘姨也是一個很幹練的娘姨，在理路上她全不退讓，只聽他們主僕倆一來一去的針鋒相對：

「你一定又是到甚麼王麻子那兒去了，你這混蛋！」

「先生！我如果在你這兒每月能多有三塊錢的進賬，我就不去了。」

「你的良心好黑！人家娘姨四塊錢一月，我已經照數給了，你卻要我七塊錢！」

「我沒有說定要你出七塊錢一月，不過我少三塊錢沒處設法，自然要跑出去。家裏兩個男孩，寄在人家每月要付出六塊，其餘一塊錢，我要防着再生下一個男的，若是女的，倒也應死就罷了。」

聽了這話，主人倒也怔了一下；但過了片刻，他又湧上了別種失意英雄的怒火，他說：

「你就要去做壞事也不該不回來燒飯！而且你眞不要臉，居然承認是到王麻子那兒去了！四馬路野雞，有時向她臉上撕一下，她還說一聲『難爲情』，你卻比她們更不怕難爲情！」

「先生！我不回來燒飯是我錯了，不過請你原諒，我是肚皮太大；中午本想趕回來，不料一陣頭暈，昏過去了。但是你說我比四馬路的野雞都不如，我卻不承認：她們根本沒有甚麼『難爲情』了，故意口上說怕難爲情，其實是更不怕難爲情。」

我不願再聽，把房門關了，這一陣喧吵，我的每一條神經，都給騷動了。

這娘姨，似乎懂得代數的公式：負加正還等於零。不怕難爲情的人口說難爲情，也還是臉皮厚：「無恥之恥，是亦無恥矣」。這公式反過來用，有仇加無仇國恥加無恥，也還等於零；所以五七，五九，以後，雖失東北，失熱河，失……，也還沒有甚麼。

這說法多麼的使人安慰，每人都輕了許多額外的担子。但還又使人不得不追恨前人：如果五四運動時一批人不那麼大喊，中國根本不會有國恥；而且那時若在巴黎和約上中國簽了名，日本也許有了二十一條的利益後客客氣氣不再要我們的東北。就算要去，我們以十五年的生聚，十五的教訓，長期抵抗的事業，現在也已成功一半了。

舊恨且不去管他，這五月困人的天氣，日子長而又長，你想到大街小巷去散散步罷，會碰見許多不怕難爲情的雞妓，許多懷了大肚皮零星去賣淫的僕婦，許多醉倒肉香酒味的青年，許多載了槍砲，水兵，洋貨的外艦，許多：：若說跑到鄉間去罷，你會在草叢之間，無意中踏着一個壓死了的女嬰兒，或是一顆有「大正」字樣的怪砲彈，或是嗁嗁哭哭的窮困人，或是……這些，怎能不撩起人無限的新愁呢？

婦女與法律

碧[illegible]

——從歷史上了解婦女與法律的關係——

我們首先得問問：究竟什麼叫做法律？一般法律學家或法律哲學家大都認定法律是『調節』人與人之間的關係之一種『規範』，保護『人民』的固有權利及制裁侵犯這種權利的有效工具。所以他們歌頌法律是神聖的，人民在法律面前的『平等』是眞正的平等。但從現代的社會科學觀點看來，所謂法律，事實上不過是在一定社會內支配經濟政治的一層人用以保護自己的特殊權利之一種複雜的手段而已。很顯然的，在這種冠冕複雜的手段之下，有無數的人在供着犧牲。不用說，當被犧牲者起來抗議或要求法律注意他們的權利時，法律有時也不能不向他們表示一點讓步。這就是說，法律隨着歷史的前進，不能不逐漸地相當放寬牠所保護的範圍和縮小牠所制裁的權限。所以從歷史上說來，法律本身亦是一種進化的東西，甚至能正確地反映社會進化的階段和社會關係的深度。

但法律從何時起才與婦女發生關係呢？要回答這個問題，不能不回顧一下歷史。我們知道，人類社會曾經有一個時期，而且是很長很長的時期，是沒有法律的。那就是原始社會和氏族共有制社會。那時人們既是共同生產共同消費，人與人間不平等的現象還未曾發生。人們生活在大自然的懷抱之中，相互間的關係異常簡單，因而便根本不需要那種冠冕而複雜的『調節器』——法律。但是那時的人們——婦女在內——相互間却是眞正的平等。自從封建的魔鬼把原始的社會組織變更以後，他們憑着殘酷的武力搶劫了大多數人的財產，幷創造了一種政治權力，第一次將人類分成爲剝削者與被剝削者，和壓迫者與被壓迫者的各種等級，同時婦女亦一般地被賤視與被壓迫之列。魔鬼們爲了在被剝削者和被壓迫者面前證明自己的特殊權利之正當，於是破題兒創造了法律，而法律也就第一次光顧到婦女們的頭上。自然，封建社會裏的法律只是一個極粗野的雛形，大都是混合着當時傳統的習慣，宗教的教條和封建主義的命令，與現代的法律距離很遠。因此，那時的法律所給予婦女的，不是保護她們的權利，而是殘酷的懲罰和橫暴的侮辱。例如我國舊時對已嫁女子之「七出」之條，其對於女子之橫暴殘忍，實等於一架絞殺機，在這絞殺機上犧牲了的婦女不知有多少哩！

然而，由於歷史不懈地前進！十八世紀在英國發生了產業革命，同時在法國爆發了民主主義的大革命，這才給人類史上開了一個新紀元。一方面產業革命的鉅腕將婦女從狹隘的悲慘的古舊家庭的鐵鎖之下解放出來，送她們到各種的生產事業中獨立工作，幷介紹她們逐漸走入各種社會職業，這樣，便給了一部分婦女在經濟上取得了相當的獨立地位，另一方面，法國革命的民主主義的炸彈，猛烈地轟毀了幾百年來野蠻的專制主義；在政治上也高舉起了『人生而有自由平等之權』(『人權宣言』第一條)的旗幟，幷標出『人人在法律面前平等』的原則，這時婦女才第一次公開被承認與男子平等，在法律上得與男子享受同等的權利。這總算是一個偉大的進步！但自此以後，實際上婦女從法律方面究竟獲得了些什麼？究竟是否從此就得到完全的解放？這是一個值得研究的問題，本文爲篇幅所限，只好就此結束！

媽媽隨筆

湛泉

「忝爲人母，八年於玆」了，由於學識，環境和生活條件的缺乏良好具備，我們的孩子是在並無較好的教養下頭頓地長大起來：當孩子們的父親還在世時，我們的生活是整個的不安定，飄蕩飯浪的時間中，孩子們已是喪失了應得的快樂和平安；這兩年來，自生活的重擔落到光身只手的我的肩頭，除了在生活之鞭下掙扎着度日，自然更說不上什麼教育，什麼理想。然而正因此，這多感的母親心裏，常起伏着不盡的思潮。如果訴諸於筆墨，該可以得到幾篇似乎平凡而亦含有一點意義的文字，「媽媽隨筆」就是在這動機下產生的。

×　×　×

㈠關於偸竊

春假開始的上一天，到一個小學校去接回寄宿着的大兒，和教師們談話之間，得知他近來很有點行爲不檢，(據說教師們是不便對家屬公然說到「偸竊」這兩個字的，在那張學月通訊錄上，也只輕描寫的填著「隨意拿人之物」，但實際，正要家屬體會到這「偸竊」的意義。)這消息，眞使掙扎於貧困下而想做個淸白人的我感到異常的羞憤。很想回來時馬上雷厲風行的給他一點顏色看，但轉念到七八歲的小孩既不懂得理義之辨，又生在物質誘惑强大的環境中，威嚇不如理喩。

從「人我之分」說起，引申到「禮義廉恥」。並[illegible]似悟的木然的面孔。最後爲滿足他幼稚的物欲，我自動的將他每天小費由六枚銅元增加到九枚，這自然是娛盜我的力量的了。但孩子的並不因此而滿足，感謝，和喜悅，開始使我驚奇了。我重複着這問他的原由，他的很明顯的回復，使我恍然大悟的觸到了問題的核心。然而要消除他的惡習，我不得不硬着嘴說：「人家是人家，我們跟他們不得；他們可以不節儉，我們可不該跟他們學，沒得飯吃的人都有着哩，你還不知足！」

在自己的心底裏，有着對這問題明白的認識，「九個銅板算什麼，人家有兩角錢哩！他們買了糕兒餅兒，還買那麼許多糖！」誠如孩子所說，這社會裏是儘有着不少人享用絕對舒服，叫窮苦的人看得口裏掛涎，眼裏出火的。孩子，孩子懂得什麼命運和分定一類深奧的「世故」。人家有好的享受，自己爲什麼就該沒有；自己沒有好得和人家一樣的享受時，爲什麼不該用點法子使他有？所謂偸竊，所謂搶劫，老實說，不在社會的分配不平均狀態下是不會應運而生的。那麼，你要想自己的兒子不再犯罪(?)，第一你得設法使他不感到生活的缺陷，至少消極的使那些有錢的人不能再有過分的享受！你理會得這些是一時辦不到？那你不就正該在他腦子裏種下一些明確的合理的基礎的意識？由於威嚇理喩的所謂剛柔並濟，使他歪曲地領會到一些忠順的弱小階級做人的道理，使他的精神永遠地套着枷鎖，他的一生容忍地嘗着苦汁，我們的社會，是否需要着這樣的孩子？

「人家有錢，就該舒服的用，我們不配同他們相提並論，人家有錢，用不到講什麼節儉，但我們應該知足，就是沒飯吃也是命運注定的：……」啊！多慚愧！將這樣的順天承運，安分守己，慕富驕貧的大道，訓導了兒子！(本節完，全篇未完。)

婚後(續)

憐生

更甚的，他怪我錯打主意，像我這付面貌，足可以嫁給富公子，那麼，可以天天享樂，多麼愜意！多麼稱心！我眞想打他耳光子，他不該說出這樣話，對於我。但我亦只笑笑。無限的苦痛，無限的冤屈，只有忍在胸中。我還能說什麼？我也不願說。

明白了，我明白了，我只是弱者，弱者中最弱的一個。以前，理想中的婚後生活……如今，全成了虛幻！我只深深的感到人生的漂渺！無聊！

在這世上，有多少對美滿的姻緣？我自信：我還熱愛他，他也深深的愛着我。雖然，我倆要分別的時候是快到了！

在這裏，沒有痛哭，沒有眼淚。只有拾起無限的隱痛爲社會謀幸福，爲社會服務。

結婚，埋葬了多少人的青春？以我個人觀察，我因結婚而消失了勇氣，熱情，奮鬥，……只有往社會上謀出路，結婚是我們女人的死路呵！我明白，我深深地明白！

信不信由你

——不結婚的科學生子法——

紐約著名產科醫士男婦各一，近試驗一種外註受胎法，其名爲「試驗管」，已獲成效。此法完全科學性質，受試驗者十三人，已有八人生兒。寓長島某婦且一產而獲雙子。據二醫士聲稱，事業界中之有名未婚女子二人，欲以新法得兒，其一生兒已九月，另一數月內亦將臨蓐云(據四月卅日路透電訊)

投稿諸君：

四月份稿費業已結清，請隨帶印章，按照本館領酬章程，至會計處領取爲荷。

編輯室啓

商業新聞

金融

銀會議重開　標金再降六元二

銀派又冀白銀立法上塲退入四十元內　夜市銀價下跌總統否認收買而後略穩

金市昨結果頹降、半天形勢徘徊於一〇四〇元內外、趨勢較形平穩、晨初以海外銀市英縮美平、五金交易所遠期銀價略升、滙兌微降、倫敦生金跌二便士、美麥升一分六二五、美棉漲二十九磅音、晨開以銀價無甚漲度而開高、爲五十元外、然報載前日不利電訊頗詳、人心不無影響、大戶趁高售條、而退入五十元內、旋路透電稱、美銀派首領決定週六晨往謁總統於白宮、彼等希望得一正直而完滿之會議、並冀白銀立法、能於本屆國會延會前得有決定、突起跌風、又破四十元關、入後內盤恍惚、預悉滙豐掛牌續長、而進退於四十元關口、趨勢難定、市況平庸、迨後西雅圖夜市銀價縮六二五、內盤亦略緊、一度上升、然因廣帮供條、又告下挫、路透社電稱、美總統羅斯福表示不知其政府有購進大批白銀之事、尙形穩定、終以脫手者較勇、入後難再回升、蓋週六下午銀派將與總統會晤也、赤金價計一〇六二元、今將半天市況誌後、

晨開爲一〇五〇元、較前收回好三元三角、物品拍二元、旋升爲一元、滙市開出近期賣價、英滙一先令二便士八七五、美滙卅一元八一二五、生大·福興永即賣、降爲四十四元半、同益來進、升爲六元、入後天豐雖進、無如惠祥·生大俱賣、路透社電稱、銀派決於週六晨會見總統、求銀立法、得以在國會延期前、有所決定之說、人心虛疲而破四十元關、跌至三十九元半、大德成·志豐永·元春來進、升至三十元外、形勢穩定、三菱扒八月份美金六二五、而升至三元外、此際形勢恍惚、生大時來擲低也、沙遜傾塞美金、志豐永·大德·生大·福興永·義大永再賣、更跌至三十八元三角、三菱納七月份美金三七五、恒餘·乾昌祥·源茂·餘慶永·順茂·兆豐昌等紛紛買進、大通·三井扒八月份美金四三七五、乃漲到四十三元外、預悉滙豐掛牌英美各升一二五、大德成·志豐永·元春·天豐·乾昌祥等連袂脫手、又降至三十九元、中國塞八月份美金半元也、福昌·恒餘趁低購條、漲到四十二元半、物品·福興永賣到零七角、此時銀行胃口不一也、恒餘及大連帮爭購、一度與到四元外、塲內交易不多、惠祥·天興永·慶發永脫手、下退至一元六角、迨夫西雅圖夜市銀價跌六二五、麥加利扒七月份美金二五、人心一振、順利·餘慶永·同鑫永·元茶紛紛追進、乃漲到五元二角、但路透電吉管理證券交易所案通過之說、進行傳來、雖乏多大影響、適逢恒興積售、漲勢又挫、鴻康永·大德成·生大亦賣而退至零五角、路透電稱美總統否認政府有收買大批白銀之訊、萃泰·福安·大德成更進爲二元四角、大興永·生大力售、又破四十元大關、然華比吃八月份美金四三七五、人心尙平、元盛永·餘慶永購買下、升至四十二元、午收爲一〇四〇元五角、物品拍三十九元半、收市後更降至三十九元內、查半天間最高價一〇五一元、最低價一〇三八元三角、計有十二元七角差度、結果較前收下挫六元二角、

結價以滙豐銀行美滙掛牌升一二五、爲三十一元六二五、合標金價一〇九四元零、照收盤價言、約擬五十四元光景、較前收多擬約二元、本月份登賬價一〇四三元、六月份一〇四一元、上午補水一〇四三元、赤金價計一〇六二元、撳赤市況清淡、津帮沒無動靜、買價照加十三元半、公單昨解出者、計盈豐恒五十六條、大德成三十五條、收進者計乾昌祥四十九條、元一四十二條、　中央銀行近日連續有大批現金裝運出口、掉期未聞有若何動靜、五月份條子、計乾昌祥·元一各多八百四十條、昌升永多六十三條、而空頭計盈豐恒七百四十二條、恒餘三百五十條、鼎泰二百一十四條、同豐恒一百八十一條、大德成一百十九條、本日止共剩一千七百四十三條、共計多頭三家、空頭八家、

塲內交易平平、綜計萬興·永豐·元茂永·恒餘·乾昌祥·恒昌永·天豐·大昌祥·福餘·祥豐·同春·同益·萃泰·元盛永等居於買方、生大·大興永·順茂·昌升永·恒泰·福興永·惠祥·滙源·志豐永·元豐永·福泰亨·永德·順利等居於賣方、元亨·丙興·福安出而復進、天豐·元春先進後賣、大連帮萬興共做九百餘條、軋進五百餘條、順利共做一千一百光景、軋出二百條弱、廣帮恒興進做十條、出一百餘條、生大略賣、天成交總數二萬三千一百十八條、

六月期陣容本日止、多頭計萬興五千有零、順利·同豐恒各三千一百餘條、福昌一千二百餘條、恒餘·潤昌裕·鼎康各一千有零、元盛永·乾昌祥·宏興永各七百餘、兆豐昌七百條、大豐恒·大興永·潤昌永各六百以上、盈豐恒九百餘條、空頭計大德成四千一百餘條、乾昌祥四千有零、餘慶永四千不到、恒興一千三百條、正昌·元一各一千二百餘條、益成一千餘條、福有永·恒康一千有零、森昌永五百餘條、共計多頭四十六家、空頭九十八家、

滙市續鬆

匯豐掛牌英美各長一二五

昨據外電、倫敦大條、近遠俱縮一二五、美銀則平、遠期銀價微升、英對美縮半分、美對英跌一分半、英對法跌六磅音、美對法仍平、倫敦生金跌二便士、滙市晨初開出、近期賣價英匯一先令二便士八七五、美滙三十一元八一二五、較之前收、計英緊零六二五、美緊一二五、入後金市下游、消息不利而轉硬、銀行趁賤來扒而漸緊、匯豐掛牌揭曉、英美兩匯各升一二五、此時又硬、入後華商反來扒結、銀行尙肯吐出、趨勢不定、後以西雅圖夜市期銀驟縮六二五之訊、過程略緊、午收近期賣價英匯一先令二便士、美匯三十一元八七五、較之前收、計英鬆零六二五、美硬一二五、華商扒塞俱有、軋過則塞、沙遜洋行傾售美匯十餘萬元、三井·大通·三菱·麥加利等買胃較健、今將半天成交錄後、

英匯晨開近期賣價一先令二便士八七五、花旗售予正金五月份零六二五、正金塞六月份零六二五、五月份下半月零六二五、正金扒五、正金售予東方八月份下半月一八七五、午收賣價自一先令二便士起至二五止、進價照加零六二五、

美匯晨開近期賣價三十一元八一二五、華比扒八月份三十二元半、三菱吃同月五六二五、沙遜售予華比·花旗·三井五月份一二五、浙江塞八月份四三七五、大通·三井扒八月份四三七五、中國塞八月份半元、大英納五月份一二五、上海塞六月份一二五、華比·三井·麥加利吃九月份五六二五、上海塞同月半元、匯豐·三井塞八月份三七五、麥加利售予三井同月同價、上海塞六月份一二五及一八七五、運通售予華比五月份零六二五、麥加利納七月份一二五、華比吃八月份四三七五、午收賣價本月份卅二元零六二五、六月份一八七五、七月份三一二五、八月份四三七五、九月份五六二五、進價照加零六二五、

洋拆遞序徐升

劃頭款項進出活躍

昨値週末、各種進出款項、因翌日星期停業、有趕緊提先收解者、故市氣比較前數天稍形活躍、市塲中洋拆、日來按序遞加、昨日早午兩市同開九分、較之前日又升起一分、劃頭交易、因是日革命政府紀念日、中央銀行照例休業、致失中外承轉之總機關、僅中交等行相互匯劃、故市面迄無一定、有白劃者、有加水三四分者、似呈參次不齊之象、洋票交易、早市轉賬及新交易一百八十餘萬、午市三十餘萬、小總會中交易四十餘萬、銀行收解、外商銀行收解票款二百五十餘萬、各種貨滙墊押雜款收解四百零幾萬、外匯結款五十餘萬、出倉四十萬、華商銀行收解票款二百八十餘萬、各種貨滙墊押雜款收解四百七十餘萬、關稅款五十餘萬、電匯款三十餘萬、進倉七十萬、日商銀行收解票款一百二十餘萬、各種貨滙墊押雜款收解三百八十餘萬、進倉四十萬、錢莊洋公單收解四千三百餘萬、洋劃頭款收解七百四十餘萬、各路滙款五十餘萬、解現七八十萬、洋押款交易取贖及新做二百二十餘萬、鈔票收回八十餘萬、發出一百四十餘萬、客路來源二十萬、去胃四十萬、又本市票據交換所五日交換總數、銀元七百五十二萬一千九百五十五元六角五分、內計銀元三百零九萬六千二百零九元九角、滙劃銀元四百四十二萬五千七百四十五元七角五分、

輔幣市價平穩

▲僅廣角跌落一元

昨江南小洋、早市爲八百四十一元八角、午市爲八百四十二元、兩市雖微有上下、而結果與前日同價、做出交易、早市八千角、午市四千五百角、廣東小洋、早市爲七百四十三元、午市爲七百四十二元八角、結果較前日僅跌小一元、做出交易、早市六萬五千角、午市七萬角、銅元仍爲三百三十千文、與前日相同、交易數額三萬四千九百八十串文、合代價洋一萬零六百元、

證券

籌碼鬆濫　債市不易回高

銀根看緊套利交易減色　裁兵多頭出籠市面盤小

昨華商證券交易所、人氣依然不振、市況萎靡、決不因隔日午後回漲而繼續趨上、環境情形、表面并不悪劣、惟以外交前途、殊難樂觀、銀拆趨高、銀根有看緊之趨向、金融界套利交易、因此大爲減色、零星買賣、亦出多進少、五號雖已無甚賣出、而五十三號多頭裁兵、有出籠之模樣、三十八·四十三號等亦皆偏向賣出、籌面進戶、祇餘零星交易、及散戶之需要、市況醞釀盤小、跌勢雖不厲、而絕少回風、多方途高卽脫、尤使市價一時不能振作、昨日經過、頭盤初開、編遣尙微好、角、裁兵因五十三號之出籠、致市價山高而下、人氣頹綏、入後漸轉跌勢、愈後愈廉、金短及二十二年關跌落半元左右、大戶如二十一·四十三·及四十八號等、均係賣出、次盤多頭吐出漸多、前列續跌一、四角、自金短起、因十六及四十八號等忽有需要、竟指高一角半至四角、此種形勢、在午飯後引起下盤之漲風、而[illegible]風、足見籌碼鬆濫、致多尙非其時也、市價結果、大致積小一二角至三四角、成交總數、計共九百九十八萬一千元、內現貨一千元、期貨共九百九十八萬元、茲將其漲跌結果、列比較表於左、（單位元成交單位百元）

價別	最高	最低	較前日	成交數
一六關五月	三九·八〇	三九·七〇	跌〇·三〇	三五〇
又　六月	四〇·〇〇	三九·七〇	跌〇·三〇	一、二一〇
編遣五月	[illegible]	[illegible]	跌〇·一〇	[illegible]
又　六月	[illegible]	[illegible]	跌〇·四〇	[illegible]
裁兵五月	[illegible]	[illegible]	跌〇·三〇	[illegible]
又　六月	[illegible]	[illegible]	跌〇·三〇	[illegible]
一九關五月	[illegible]	[illegible]	不動	[illegible]
又　六月	[illegible]	[illegible]	跌〇·二〇	[illegible]
一九善五月	[illegible]	[illegible]	跌〇·一〇	[illegible]
又　六月	[illegible]	[illegible]	跌〇·一五	[illegible]
廿捲五月	[illegible]	[illegible]	跌〇·二五	[illegible]
又　六月	[illegible]	[illegible]	跌〇·二〇	[illegible]
廿關五月	[illegible]	[illegible]	跌〇·二〇	[illegible]
又　六月	[illegible]	[illegible]	跌〇·一〇	[illegible]
廿統五月	[illegible]	[illegible]	跌〇·一五	[illegible]
又　六月	[illegible]	[illegible]	跌〇·二〇	[illegible]
廿鹽五月	[illegible]	[illegible]	跌〇·二〇	[illegible]
又　六月	[illegible]	[illegible]	跌〇·二五	[illegible]
金短五月	[illegible]	[illegible]	跌〇·二五	[illegible]
又　六月	[illegible]	[illegible]	跌〇·三〇	[illegible]
二二關五月	[illegible]	[illegible]	跌〇·二〇	[illegible]
又　六月	[illegible]	[illegible]	跌〇·一〇	[illegible]
正六五月	[illegible]	[illegible]	跌〇·一〇	[illegible]
又　六月	[illegible]	[illegible]	跌〇·三〇	[illegible]
九六五月	[illegible]	[illegible]	跌〇·一〇	[illegible]
又　六月	[illegible]	[illegible]	跌〇·一〇	[illegible]
編遣現貨	[illegible]	—	跌〇·四〇	一〇

紐約股市初升後跌

新豐洋行報告云、昨日股市、以商業消息利於多方、先頗堅定、至末後一句鐘內因凱斯農具與美國電話電報突起猛跌、市況乃亦鬆弛、凱斯跌因不明、美國電話電報於四月中用戶雖增、但以數處電話費被逼減低、一般認公司之股息亦將減少、小交易所閑散而堅、債券參差略高、美國公債尤形挺秀、造成新高紀錄者計達十二種之多、又據紐約代理人報告云、（證券）初升後跌、惟收盤大多較本日之低價略高、（公衆交易極小、（小麥）西南續雨、全不重要、西北轉晴、雨量不足、市面有上升形勢、（棉花）市塲已拋出、同業與歐洲大陸雖有小量購進、價即步高、據消息云紗布業規無變、故貨物之需要略殷、目下應否跟進不無懷疑、本週內廠方進貨共二三九〇〇包、（橡皮）倫敦續昂、實方不得不小心翼翼、現貨商繼續購買、多頭之了結吸收極易、本日有二千五百噸橡皮被裝、市況乃愈得力、（白銀）開散呆滯、市氣平定、全日成交八十四萬股、茲將道瓊斯指數列左、

	五月三日	五月四日	比較
三十種實業股	九八·九四	九九·一九	漲〇·二五
二十種鐵道股	四六·五四	四六·七四	漲〇·二〇
二十種公用股	二三·九五	二三·八六	跌〇·〇九
四十種債券	九四·七四	九四·八二	漲〇·〇八
十一種物品	五一·一〇	五二·一九	漲一·〇九

紗花

廠商有套出消息　紗市漲後稍挫

▲一天起伏達一元餘

紗市仍堅、因現紗銷路接踵而來、華北粗紗需求甚殷、各廠底貨日見減少、同時日紗賣價步漲、於是華紗被其帶高、空頭抵補、惟午後商塲上傳言、申新廠又有紅人鍾紗六千件開出之說、故拍至三收盤時、又現軟化之狀、五月九日以國恥紀念停市一天云、

金雞紗近漲遠跌

標紗前市開盤、以塲中缺乏重要賣戶、各月漲一元左右、拍至二三盤多頭了結又跌、結果各月祇漲一·二·三角、午後開盤風勢仍緊、中途有廠方套出消息、收盤又軟、各月漲一·三·四角、末月跌一角、全日成交統計五萬七千六百包、查賣出同孚一千一百五十包、通記一千包、恒益七百五十包、記一千〇五十包、遠大一千一百包、長餘六百五十包、惠康七百五十包、買進仁豐一千〇五十包、大福六百五十包、大豐三千二百五十包、明德一千〇五十包、元德一千二百包、愼記一千四百五十包、一日間最高低價及收盤價列下、

標紗	最高價	最低價	收盤價	漲跌	存賬數
五月	[illegible]	[illegible]	[illegible]	漲〇·三〇	[illegible]
六月	[illegible]	[illegible]	[illegible]	漲〇·三〇	[illegible]
七月	[illegible]	[illegible]	[illegible]	漲〇·四〇	[illegible]
八月	[illegible]	[illegible]	[illegible]	漲〇·四〇	[illegible]
九月	[illegible]	[illegible]	[illegible]	漲〇·三〇	[illegible]
十月	[illegible]	[illegible]	[illegible]	跌〇·一〇	[illegible]
總計					[illegible]

現紗再漲一元外

現紗銷路尙屬良好、查全日各帮買去統計一千五百四十五包、行情漲一元以外、各帮買額列下、

內地　三二五　天津　三〇〇　南京　一
汕頭　二〇　江西　一三〇　寧波　一五
廣東　二〇五　威海衛　三四〇

棉市漲風再接再厲

棉市漲風頗銳、以美棉回漲、同時在外面現棉亦搜進、日商在標棉面[illegible]買風驟熾、惟大戶空方仍無抵補之念、[illegible]

標棉騰漲五六角

標棉前市開盤、美棉跟漲、印棉回跌、市氣尙平、拍至三收盤、突漲一二三角、午後散空抵補、形勢尤緊、且日商及甬帮購進、各月又漲二三角、全日成交統計十六萬三千六百担、查賣出源大五千八百担、源興昌二千三百担、永昌一千六百担、長餘二千担、吉豐四千八百担、椿記五千一百担、明德三千一百担、賡大四千二百担、仁豐四千担、買進大豐五千三百担、愼記五千一百担、吉豐二千担、愼昌七千四百担、長和四千担、長豐八千担、源興昌二千三百担、一日間最高低價及收盤價列下、

標花	最高價	最低價	收盤價	比上日	存賬數
五月期	[illegible]	[illegible]	[illegible]	漲〇·四五	[illegible]
六月期	[illegible]	[illegible]	[illegible]	漲〇·四〇	[illegible]
七月期	[illegible]	[illegible]	[illegible]	漲〇·五〇	[illegible]
八月期	[illegible]	[illegible]	[illegible]	漲〇·五五	[illegible]
十月期	[illegible]	[illegible]	[illegible]	漲〇·六〇	[illegible]
總計					[illegible]

日廠商大搜現棉

現棉銷塲仍暢、日廠進胃頗健、來源計姚花一百包、現花售價如下、

花名	價	進戶	數量	
天津美種花	[illegible]	恒豐廠進	100件	現貨送廠
靈寶花	[illegible]	裕豐廠進	[illegible]	又
又	[illegible]	又	100件	又
天津花	[illegible]	振新廠進	[illegible]	又
洛陽花	[illegible]	又	100担	又
沙市花	[illegible]	東棉行進	800件	又

上海各棧存棉統計

五月四日調查

花名	本屆量	比上週	
陝西花	[illegible]	增	[illegible]
靈寶花	[illegible]	減	[illegible]
美國花	[illegible]	減	[illegible]
埃及花	[illegible]	增	[illegible]
印度花	[illegible]	增	[illegible]
天津花	[illegible]	增	[illegible]
木架花	[illegible]	增	[illegible]
下沙花	[illegible]	減	[illegible]
通州花	[illegible]	減	[illegible]
火機花	[illegible]	增	[illegible]
太倉花	[illegible]	減	[illegible]
餘姚花	[illegible]	減	[illegible]

美棉日商逢跌買進

紐約四日來電報告一週中之棉市云、上週棉市因多頭了結、廠商套賣而跌、南方賣出則不多、市價在一角一分以下時、賣風漸減、同業亦有吸收、惟買戶在下半週未能隨外棉吸進、因之市面略有參差、全週中以日商之逢小拖進爲主要買戶、其餘似有待於華盛頓方面白銀問題之發展、另一部份則須俟新花收成、及棉業狀況而定也、布疋交易呆滯、廠家減工之說日盛、

美棉上漲三十餘磅音

昨日美棉市況、因利物浦消息良好、外商買進、缺乏賣戶、市況靜而堅、結果現貨漲三十磅音、期貨漲二十九磅音至三十三磅音、利物浦棉現貨跌四點、期貨漲六七點、埃及棉現貨跌二點、孟買棉市、因歐洲出口商買進陳花而漲、但被多頭獲利了結所抵銷、結果平加果跌二羅比七角半、奧姆辣跌三羅比、白羅溪跌三羅比二角半、原電錄左、（四日電）

美棉		比上日	合國幣	英棉		比上日	合國幣
五	[illegible]	漲三〇	[illegible]	五	[illegible]	漲七	[illegible]
七	[illegible]	[illegible]	[illegible]	七	[illegible]	七	[illegible]
十	[illegible]	[illegible]	[illegible]	八	[illegible]	七	[illegible]
一	[illegible]	[illegible]	[illegible]	十	[illegible]	六	[illegible]
三	[illegible]	[illegible]	[illegible]	一	[illegible]	六	[illegible]
現	[illegible]	[illegible]	[illegible]	現	[illegible]	跌四	[illegible]
平加果	[illegible]	跌二·七五	[illegible]	埃及	[illegible]	跌二	[illegible]
奧姆辣	[illegible]	跌三·〇〇	[illegible]				
白羅溪	[illegible]	跌三·二五	[illegible]				

本季上市累計如左、（單位千包）

	一九三三年	一九三四年
本季上市累計	[illegible]	[illegible]
八月一日起廠用累計	[illegible]	[illegible]
八月一日起出口累計	[illegible]	[illegible]
八月一日起至日本	[illegible]	[illegible]
八月一日起至中國	[illegible]	[illegible]
八月一日起至英國	[illegible]	[illegible]
八月一日起至德國	[illegible]	[illegible]
紐約存貨	[illegible]	[illegible]
各港鐵存貨	[illegible]	[illegible]
全世界供給	[illegible]	[illegible]
其中美棉	[illegible]	[illegible]
美棉提用八月一日起全世界	[illegible]	[illegible]

絲茶

蘇浙春蠶益抱悲觀

▲陰雨不時天寒氣悶咸起變化

▲蘭溪　浙屬金華蘭溪蠶汛最早、今歲蠶事減色、孵育土種者占十之四五、春寒料峭、收蟻較晚、加以蠶雨濕度太低、早蠶在三眠旺葉期中、發現洩黃吐黑以及白殭空頭等病、傾棄達十之七八、故均補育晚蠶、且均孵育改良種、蠶汛較晚、無如天時不正、濕度太高、二三眠之蠶蟻咸起黑褐斑點、行動遲而食葉少、紅叉氣悶、致蠶多停食殭斃、惟晚帮（改良種）稚蠶損失尙微、鄉民因連年蠶收[illegible]加以春蠶桑芽遲發、蟻種較晏、收蟻不齊、起眠後溫度不勻、土種蠶多泛黃、現下[illegible]蠶種一帶均補育改良種、出蟻亦遲、早者二眠起眠、晚帮祇頭眠將蛻眠、[illegible]食欲減少、間有發生僵粒子病、傳染甚速、現正設法隔離、並將蠶室嚴其重行消毒、以防蔓延、

▲餘姚　天元市林西鄉等處飼育自留之土種者多、收蟻後天時失常、寒暖無度、二三眠中因多食雨葉、發現腹洩、死後奇臭、故橫河鎮及坎鎮小路鎮等處、均補育改良種、奈天寒多雨、發育遲滯、近日又因氣悶、致二眠起葉之蠶身、首發現黑點褐斑、三眠之蠶、延不蛻皮、一蠶夜亦不進食、現狀頗劣、

▲嶺江　模範蠶桑區域、今歲因天寒、蠶民飼蟻較晚、孵化至十四五日尙不出蟻、經設法以火力增加溫度、收蟻不齊、早蠶頭眠起葉、帮祇開葉、四鄉葉樹發芽不暢、葉祇錢子大小、邇來蠶雨連朝、更兼氣候寒冷、蠶蟻發育不佳、飼葉咸以改良桑葉切碎飼蠶、奈早蠶發現滯葉失眠情狀云、

溫州紅茶已到未開

本埠公升永茶棧、日昨由溫州運到新紅茶兩字（共計）二百二十一箱、比經提取佈樣、洋行家雖多還盤論價、但華茶商因來路成本重大、未允脫售、新盤尙未開出云、

遂安毛茶略趨挫跌

遂安新綠茶、自上星期開秤以來、因天時寒冷、出貨不湧、而各路製茶號家、又爲搶新起見、不惜放價搜買、因之毛茶售價、抬高至九十元大關、滬上茶商、得悉上項市情後、比卽紛紛發電制止、現聞該路茶價、業已回跌一二十元、形勢略趨和緩云、

糧食

麵粉廠商仍有拋售

昨日粉市、上午開盤後、各月份仍見穩定之象、以洋麥報價、乏加哥好五六角左右、坎拿大好三四角左右、開價後各月份市氣穩定、不過市塲人心、實在難以引動、因國內消費、受農村之不景氣、又在物價普遍之墮落聲中、雖廠家要求政府維持市面、亦不能卽奏大效、故事實上之困難、殊非片言所能解決也、迨至下午開盤、近期因廠方出檔、形勢不佳、遠期業外吸住、初見好象、惟至四盤以後、因多數廠家、仍有拋出、市面卽見回跌、查廠商一面要求維持、惟一面仍有拋售、此中內幕如何、姑不考量、但其立塲、實已矛盾、結果本月份好五厘、六七月份反跌二厘半、八月份跌七厘半、九月份跌一分二厘半、十月份跌一分云、

期麥晨漲午跌

昨日期麥市面上午開盤後、各月份初見堅定之象、以洋麥報價、乏加哥漲五六角左右、坎拿大漲三四角不等、衆之陰雨未霽、業內外人心頗覺平穩、故開價後市氣見俏、各月份比較好二三分不等、迨至下午開盤、因天時漸正、微雨亦停、人心又軟、查目下買戶、實覺無力、內地帮因新麥將近登場、自然傾向賣出、多頭則各廠湧到、當然亦少注意、故前途仍極可慮也、結果六月份反小一分、七月份好一分、八月份未動、九十月份未開、現麥因廠胃停頓、又無做開、惟市上存底、因陸續裝到、聞已達十萬包左右云、

晚稻銷呆續小角外

（滬南）昨日各帮來源計到晚稻十八九號、厚粳及各花色四五號、（貨共三千餘石）、晚稻去路南北洋兩帮俱各停辦、雖有零胃動動、然市況至此已呈疲頹、迄收市始見南洋帮出手略納二百餘包、繼而北洋帮亦進二三百包、故青角酒楓糠塘等價續小角外、各厚粳因到貨不多、故店胃雖淡、市氣尙定、杜洋尖亦無榮辱、陰變元無甚軒輊、

糙洋米再漲角半

▲機元缺貨飛漲三角

（滬北）昨日河下各帮到船略有、約三十餘號、市銷白粳洋尖白元杜尖薄稻拾巧稍化、埠尖客尖平常、早稻陰元乏貨無市、市形白粳高貨平疲、中次價修角許、羊尖亦修三五分、白元洒稻堅挺之格、杜尖價加三五分、埠尖客尖平定、

昨日客秈到頭不多、存底日薄、貨主心思望好、行情繼續喊高、惟進戶以連日價漲、一部份塘帮猶存觀望、南省閩泉各帮立卽停手觀望、故昨日福州祇應酬糙秈米四百多包、又機元米二百四十包、本街園戶亦以嫌大缺辦、但汕頭溫州內地各帮連日停辦期中、鑒於福州本街之暢銷、市價飛升、不敢問津、昨日閩省本街絞辦後、卽爲趁機收買、天津帮亦辦去無錫機元二百包、機元河廠到存兩乏、棧貨亦稀、昨開至九元半、又比前日較漲三角之鉅、昨日園戶胃口稍淡、惟本街鄉莊囊化仍活、加之溫汕內地北洋各帮共計全市成交三千包左右、客秈機糙市面暫時平定、惟因糙洋米昨開邊糙五百包、價五元四角、又漲角半、小絞存多暫定、

糖市　國產片青續開三百箱

昨日糖市、關金因封關無市、標金亦平、趨勢無甚變化、公會劃盤二四粗砂白糊價無成交、本棧貨二十二元一角、稍有劃出、餘如八九號荷赤太古糖B嘜、以及本廠白等均乏上落、閩產潮青僅開出提莊青百餘包、價十一元八角、又旗帮號家開出小箱片青三百箱、價爲九元、又惠州白百餘包、價爲十七元、

南北貨　金針菜存底單薄

▲出新期尙需二個月…後市仍有升望

金針菜自漲價以來、因各帮銷路無持久性、近日漸見回跌、惟查市上確屬不多、統共不過八百包之譜、苟照往年銷胃二十元之市價、早已達到、但今年去路旋動旋止、以致漲跌靡常、現在僅廣帮時有採辦、餘均寥寥無幾、趨勢以底缺轉定、如走塲轉暢、則二十元之價、仍有希望、查出新期尙需二月餘、新貨成本、大約亦須二十元外云、

五金　瓦楞鐵客銷尙旺

五金交易、昨甚閑散、故全市趨勢殊滯、惟瓦楞鐵買賣較好、昨交易尙覺熱鬧、計開出有七八百担之多、購進者則爲青島天津等客帮、本街點綴、則因東貨太昂、尙屬不多、其價格二十八號每箱估十三元八角半、二十六號可估十三元二角、二十四號可估十二元四角、二十二號可估十二元二角半、比之先前標準似覺硬起二三角不一、聞東洋貨亦因東滙關係、帮高不少、故交易不多、

油市

白桐油仍難望廉

白桐油漢市洋莊自上週漲至二十八元四角後、旋卽回跌二十八元而二十七元八角、均洋規、洋行因鑒於市面愈趨愈下、卽停止採辦、希望價格低落、無如相持一週、形勢依然穩固異常、蓋洋行雖然停辦、而來源仍少、故交易雖沉寂、漢行底積單薄如故、所到客貨、均不肯稍廉、南支行家開進已加至連稅貨二十二元八角、後無稅貨亦須二十二元八角、襄桐在二十三元光景均客規、總因上冬年令祇有五成、產額大減、客家因此意思極堅、所以洋莊縱連日無交、而市面仍難望廉、若洋交機續、恐漲風尙未有艾也、浙桐受漢市激盪、逐步上升、近日本埠號家向浙東諸暨等處辦過數百碩、每碩價格二十二元二角至五角、均江交、聞後市須加二十三元云、

小廣皮搪磁廠開進二百箱

小廣皮自北帮停辦後、市面久寂、故搪磁廠生意昨日顯有二百箱買賣、致市氣又呈活潑、行情計每担要十元云、

調查

二十三年四月　上海市工人生活費指數

上海市社會局昨發表本市工人生活費指數略云、本年四月上海市工人生活費指數爲八七·五九、較上月低百分之二·二一、較去年同月低百分之八·七三、本月各類指數、槪較上月爲低、尤以燃料及衣着兩項爲甚、茲將各類指數列表比較如左、

類別	二十三年四月	二十三年三月	二十二年四月
食物	七一·四六	[illegible]	[illegible]
衣着	八九·七七	[illegible]	[illegible]
房租	一三三·五三	[illegible]	[illegible]
燃料	一三九·七四	[illegible]	[illegible]
雜項	一三三·五〇	[illegible]	[illegible]
總指數	八七·五九	[illegible]	[illegible]
銀元購買力	一一四·一七	[illegible]	[illegible]

市價

銀洋錢市（五日）

▲早市　▲午市

	早市	午市
洋拆	九分	九分
劃頭	（每萬）[illegible]	（每萬）[illegible]
江南	[illegible]	[illegible]
廣東	[illegible]	[illegible]
拆兌	[illegible]	[illegible]
銅元	[illegible]	[illegible]
衣牌	[illegible]	[illegible]
角坯	八十五文	八十五文
貼水	[illegible]	[illegible]

匯兌

◉本埠匯豐掛牌

倫敦電匯　一先令二便士（七五）
紐約電匯　美金卅一元六二五
里昂電匯　[illegible]
新家坡　[illegible]
爪哇電匯　[illegible]
印度電匯　[illegible]
漢堡電匯　[illegible]
香港電匯　[illegible]
（以上國幣一元計算）（以上國幣百元計算）

金市

◉金業交易所（標金）（單位元）

六月份上午開盤 [illegible]　最高 [illegible]　最低 [illegible]　午收 [illegible]

五月份登賬 [illegible]　六月份登賬 [illegible]　上午補水 [illegible]　赤金 一〇六二·〇

◉證券物品（標金）（隸見九七八標準）　▲前市　▲後市

五月期開盤 [illegible]　六月期開盤 [illegible]　最高 [illegible]　最低 [illegible]　收盤 [illegible]

又大銀條　標金（市平一兩）　同行見出 一百〇九元　收進 一百〇三元

證券

◉華商證券　▲上午期貨開盤　期貨收盤

	開盤	收盤
十八關稅五月	[illegible]	[illegible]
又　六月期	[illegible]	[illegible]
編遣庫券五月期	[illegible]	[illegible]
又　六月期	[illegible]	[illegible]
裁兵五月期	[illegible]	[illegible]
又　六月期	[illegible]	[illegible]
一九關稅五月期	[illegible]	[illegible]
又　六月期	[illegible]	[illegible]
一九善後五月期	[illegible]	[illegible]
又　六月期	[illegible]	[illegible]
二〇捲菸五月期	[illegible]	[illegible]
又　六月期	[illegible]	[illegible]
二〇關稅五月期	[illegible]	[illegible]
又　六月期	[illegible]	[illegible]
二〇統稅五月期	[illegible]	[illegible]
又　六月期	[illegible]	[illegible]
二〇鹽稅五月期	[illegible]	[illegible]
又　六月期	[illegible]	[illegible]
二〇金短五月期	[illegible]	[illegible]
又　六月期	[illegible]	[illegible]
二二關稅五月期	[illegible]	[illegible]
又　六月期	[illegible]	[illegible]
整六五月期	[illegible]	[illegible]
又　六月期	[illegible]	[illegible]
九六五月期	[illegible]	[illegible]
又　六月期	[illegible]	[illegible]
▲下午現貨開盤　編遣庫券	[illegible]	[illegible]

紗花

◉華商紗布　▲前市　▲後市

標準棉紗（反手二十支金雞）

		前市	後市
五月期	開盤	[illegible]	[illegible]
	二盤	[illegible]	[illegible]
	三盤	[illegible]	[illegible]
	收盤	[illegible]	[illegible]
六月期	開盤	[illegible]	[illegible]
	二盤	[illegible]	[illegible]
	三盤	[illegible]	[illegible]
	收盤	[illegible]	[illegible]
七月期	開盤	[illegible]	[illegible]
	二盤	[illegible]	[illegible]
	三盤	[illegible]	[illegible]
	收盤	[illegible]	[illegible]
八月期	開盤	[illegible]	[illegible]
	二盤	[illegible]	[illegible]
	三盤	[illegible]	[illegible]
	收盤	[illegible]	[illegible]
九月期	開盤	[illegible]	[illegible]
	二盤	[illegible]	[illegible]
	三盤	[illegible]	[illegible]
	收盤	[illegible]	[illegible]
十月期	開盤	[illegible]	[illegible]
	二盤	[illegible]	[illegible]
	三盤	[illegible]	[illegible]
	收盤	[illegible]	[illegible]

標準棉花（國產細絨棉花紡二十支棉紗原料爲標準）

		前市	後市
五月期	開盤	[illegible]	[illegible]
	二盤	[illegible]	[illegible]
	三盤	[illegible]	[illegible]
	收盤	[illegible]	[illegible]
六月期	[illegible]	[illegible]	[illegible]

◉現紗　▲前市

人鐘　四十二支　南京 [illegible]
[illegible]

糧食

◉滬南米市

常帮白粳 [illegible]　又 [illegible]　洒稻 [illegible]　又 [illegible]　新粳 [illegible]　早稻 [illegible]　羊尖 [illegible]　[illegible]

◉滬北米市　▲白粳

[illegible]

◉麵粉　▲前市

	開盤	二盤	三盤	收盤
五月期	[illegible]	[illegible]	[illegible]	[illegible]
六月期	[illegible]	[illegible]	[illegible]	[illegible]
七月期	[illegible]	[illegible]	[illegible]	[illegible]
八月期	[illegible]	[illegible]	[illegible]	[illegible]
九月期	[illegible]	[illegible]	[illegible]	[illegible]
十月期	[illegible]	[illegible]	[illegible]	[illegible]

南京　沙市　陵　錫　無錫　小　雜糧機和米　公會售開之和米 [illegible]

◉雜糧交易所　▲前市　▲後市

標準小麥　新市衡制

	開盤	二盤	三盤	收盤
五月期	[illegible]	[illegible]	[illegible]	[illegible]
六月期	[illegible]	[illegible]	[illegible]	[illegible]
七月期	[illegible]	[illegible]	[illegible]	[illegible]
八月期	[illegible]	[illegible]	[illegible]	[illegible]

標準黃豆　標準豆餅　以上共成交粉二十一萬八千包

南河黃豆 [illegible]　正陽關豆 [illegible]　又 [illegible]　徐州又 [illegible]　沙河黃 [illegible]

油餅

元和沙輪南邊中牌餅 [illegible]　義興以上採辦公會售開之價

五金

（單位元）　白鉛絲 [illegible]

輪船進口預告（五月）

日期	船名	來自	公司
[illegible]	[illegible]	[illegible]	[illegible]

輪船出口報告

日期	船名	往	公司
[illegible]	[illegible]	[illegible]	[illegible]

進出口各貨彙報

十六號進口：[illegible]
廿一號出口：[illegible]

吸聯運牌 好運聯來

火車輪船通達之處。都有『聯運牌』足跡。因爲煙絲特別精美。吸者無不拍手叫絕。故其風行之廣。無出其右。

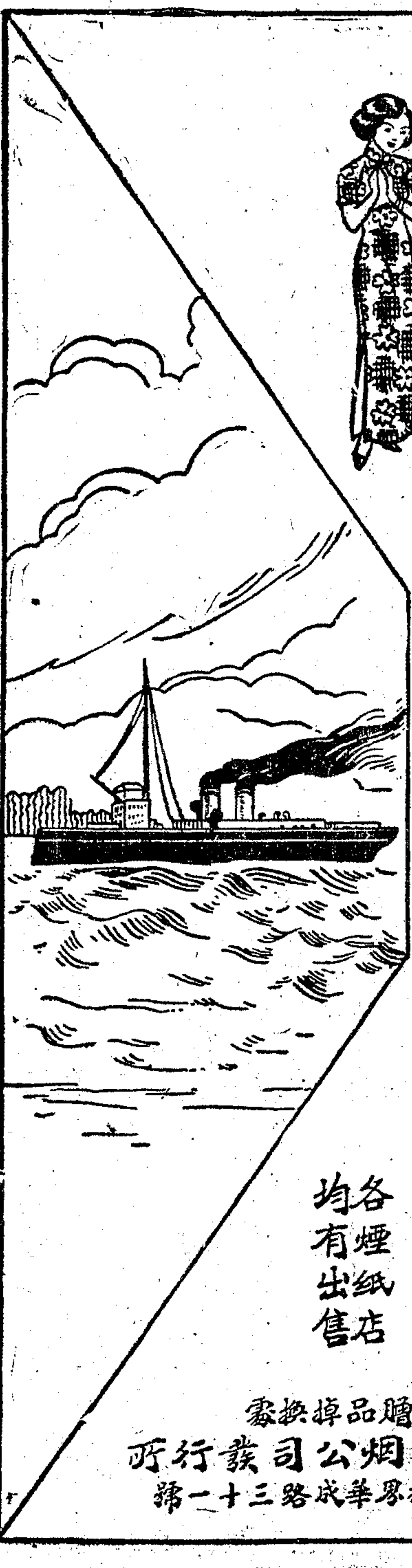

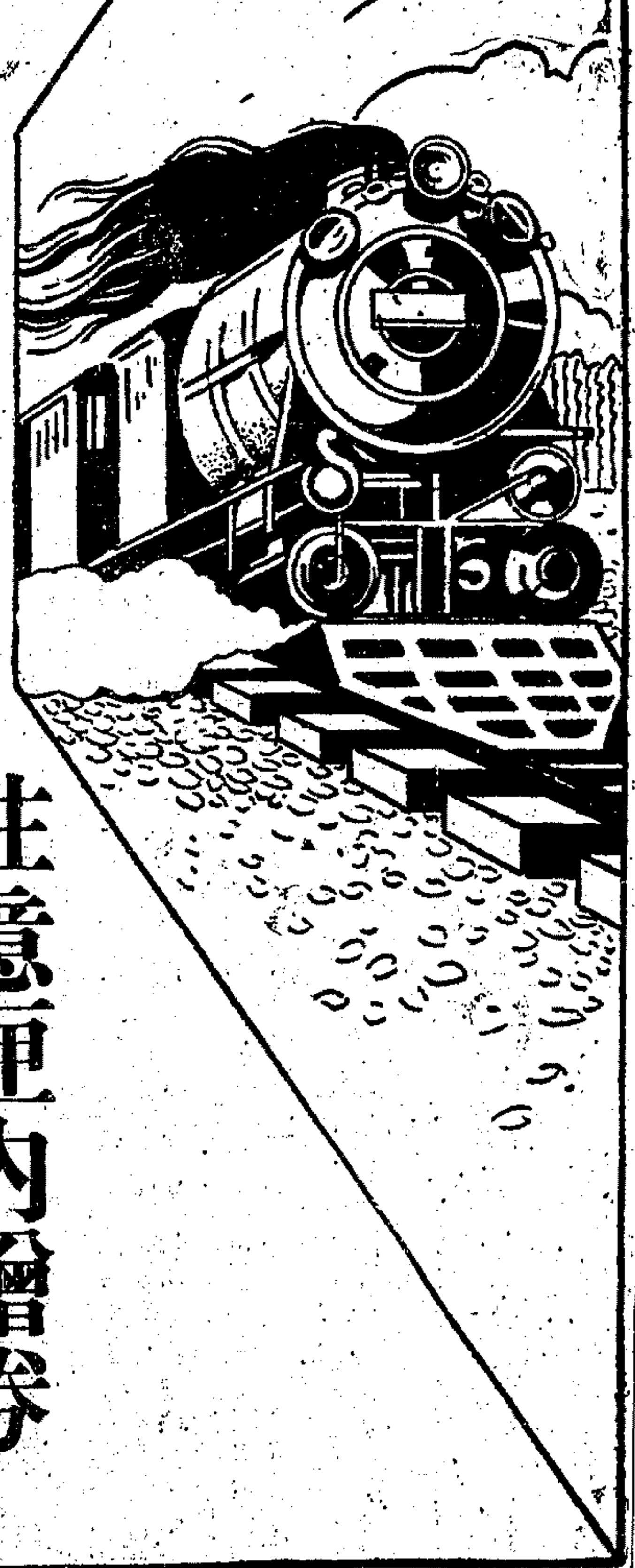

聯運牌

注意匣內贈券

聯運牌香煙匣內附有字券吸得中南公司四字者可換五分重赤金戒一只吸得聯運牌香煙五字者可換一錢重赤金戒一只惟內中均須有一張蓋有本公司硬印者否則無効另有自來火券及本牌烟券均可按券掉物實惠非常

各煙紙店均有出售

贈品掉換處 中南烟公司發行所 法租界華成路三十一號

第七十三期 每星期日出版 (歡迎投稿)

美華興業有限公司

永安公司

春季大減價祇有今明兩天

化妝部：大號李施德霖牙漿每管五角 新到大帮新式香粉盒照碼八折

京蘇部：五彩絲條寬緊帶每付一角半 蝴蝶牌十字線每打一角半

綢緞部賤賣品 印花美蔔綢 每尺二角八分 下午三時起買完為止

只有今天

大華國貨鉛筆每打三角

英國金箭牌墨水筆每枝五角（式如派克）

美國活動鉛筆每枝二角半 ▲文房部

◀疋頭部▶ 永安本廠金城牌

陰丹士林每尺一角四分

雜色防雨呢每尺二角四分

十丈漂白布每疋十元零五角

黃斜紋每尺一角七分二

五丈漂白細斜每疋三元九角半

全白冲華達呢每尺一角六分

色條蔴紗每尺八分

雪白襯衫府綢每尺一角六分

新式電玉粉缸原價每只一元四角減售每只九角八分加贈值洋七角半花旗粉撲一只 兒童電木飯具每袋五件減售八角 福州摩登相架原價每只二元四角減售每只九角九分以上特色品祇賣一天 鋪面香水部 三樓漆器部發售

襪子部 長統女線襪每三雙九角半 中統女線襪每四雙五角 長統雙線男裝運動襪每二雙八角

糖果部：香港馬玉山五磅梳打餅干每聽特價一元二角

女式部：新式女裝紗外衫每件一元七角半 小童線內褲四條一元

照相部 120柯達鷹眼方鏡每只減沽二元八角半 藝術相簿每本減沽六角半

鐘表部 美國大西美廠最新式四方Westclox Hustler電鬧檯鐘特價每只八元九角半（只賣一天）

南貨部 特大金絲蜜棗四斤一元 知味觀出品各種聽裝美味素菜廉價再打七五折

烟草部 五十枝大號門魚牌香烟原價每聽一元二角賤賣每聽七角半 五十枝海龍牌香烟每聽四角買滿二聽另能摸彩 有奬決不落空 新到最新式香烟盒廿枝式樣多種每只四元七角半 再打八五折

國貨線毯部 藍邊被單每條一元五角 國貨五尺印花檯布每條九角五分 獨幅

先施公司

春季大減價 祇有兩天

疋頭部 純毛薄花呢每尺八角半 摩登格子布每元一丈五尺

煙草部 五十支金咀……華芳香煙 每元二聽贈一聽

衣料部 湖廠縐素毛葛男袍料每件四元 閃條印度綢女袍料足二丈三尺每件六元 足八尺每件二元半 印花西麗綢女袍料每件六元三角 各種零料照碼半價

南茶部 金山洋鮑魚每聽七角半 金華蔣腿照碼八五折 興華麵每打七角

特別賤賣品 天號棕欖香皂六塊九角五分 細軟潔白面巾每打九角五分 每種各一百打售完為止

罐頭部 半價 天星錦盒什景巧格力三磅 馬寶山美什景餅乾每聽一元六角 原價二元二角

光學部 驗光配鏡今天六折 法國八倍30軍用千里鏡原價每架八十五元特價每架六十五元 120三角牌軟片每卷六角 大犧牲一千卷

提匳部 新式婦女皮手袋 精美修指甲具 男女成套梳粧具 今天八折 新式法國珠子綢緞錢袋每只五元原價十八元半

特別賤賣品 天津盛錫福三角硬草帽五十打售完為止每頂九角 夾毛草帽白布蓮帽八五折

參燕部 原莊四川銀耳每兩四元起凡購滿一兩除照碼八五折外再送價值一元之西洋參條一兩

先施一元商店 第一分店公館馬路新橋街東 第二分店霞飛路馬斯南路東 大贈品 大減價

五金部 廿四寸德式鐵環套鍋每只九角半 本廠木洗衣板每塊八角

開利綢緞公司

今晚播送粵曲

開利綢緞公司准於五月六日星期日下午八時半至九時半敬請本埠著名粵樂大家陳俊英君陳日英君楊汝成君陳鵬飛君劉潤祥君霍雪侯君陳永壽君石痴君陳麗英女士等假座華僑無線電台（週波七○○）播送名貴粵樂粵曲節目如下

節目

（一）凱旋 清音（陳俊英君製譜）
（二）揚州夢 （陳永壽君唱）
（三）細雨飛花 清音
（四）啼笑姻緣 石痴君唱
（五）假駙馬 陳麗英女士唱

本公司開幕一月各界惠顧之踴躍實超出意料之外此足證本公司定價之低廉及服務之勤懇有以致之今又新到春季衣料多種歡迎參觀選擇

第一店 靜安寺路卡德路口
第二店 南京路四川路角
第三店 霞飛路馬斯南路東

三育新日文具公司

各學校文具寫字間用品大犧牲

廿一天同時大舉行 批發與門售

上海棋盤街商務印書館對面 批發部

學校文具犧牲品

鐵牌鉛筆	每羅二元四角半
大華鉛筆	每羅二元八角半
三2墨水	每打二元六角半
標準墨水	每打一元一角半
檳椰筆桿	每打七角五分
G鋼筆尖	每羅五角八分
紙合顏料	每打四角一分
八色蠟筆	每打七角八分

各寫字間用品犧牲品

彈弓夾即梗法而	每打十四元八角
軟紙夾即軟法而	每打一元七角
老牌雙用象皮	每打一元二角
鐵別針	每磅八角五分
銅別針	每磅一元五角
紙版鋼別針	每打七角二分
老牌回形針	每合七分五厘
開司脫而鉛筆	每打三元七角
老鷄牌鉛筆	每打四角三分
華脫門墨水	每瓶二角四分
金G鋼筆頭	每打一角五分
英自來水筆	每枝六角二分

加售一元貨 每人限購一元以售完為度

雙眼圓蓋大墨水缸	每只二元八角
單眼圓蓋大墨水缸	每只一元四角
單眼方蓋大墨水缸	每只七角五分
單眼別針缸	每只四角五分
雙眼別針缸	每只六角五分
象皮點鈔票缸	每只八角五分
海棉點鈔票缸	每只一角八分
長筆盤珮香煙缸	每只五角五分
德國彩桿鉛筆	每元五打
德國標準鉛筆	每元四打
最高等練習簿	每元三打
各種美術信箋	每元一打

銅圖章架 鐵圖章架 象皮號碼印 活動號碼印 西曆日子印 老牌打洞機 高等拷貝簾 高等夫士紙

中西象皮圈 玻璃紫台板 紙版紫台板 老牌吸水紙 各種吸水器 高等鋼筆桿 銀行鋼筆頭 中西藍墨水

拷貝墨水 拷貝鉛筆 紅藍鉛筆 紅藍印油 紅藍印台 大瓶膠水 大瓶漿糊 去字藥水

門售部發售學校文具

本公司經理之航空牌松煙墨汁今在廉價舉行大贈品

聽內有百餘種名貴贈品與頭獎五萬元一萬元五千元一千元二百元之希望 聽聽有贈券 券券不落空 贈上加贈品 品中還有獎

十英兩裝原價四角 廉價每聽三角二分 另備仿單承索即奉 歡迎外埠同業批發折扣低廉

凡購一元貨一扎者贈送價值三角二分

航空牌之松煙墨汁 一聽內有一百餘種之名貴贈品聽聽有贈贈中有獎永不落空

代理處 永安先施世界 國貨公司商場 及各埠文具社均有 大書局筆墨店出售 大紙號

啓事 本公司所向歐美各國採運各機關銀行洋行公司商店寫字間用品以及各級學校教育用品醫寫器具運勤附品無不精良應有盡有茲因市面蕭條各埠客商數貨停滯且敝公司由外洋陸續到貨為數頗多致為存貨積山故此舉行廉價大犧牲廿一天在此犧牲期內各貨不顧血本一律削價廉售如荷客趁惠顧無不竭誠歡迎也

獨佔·共管與民族出路

宋芬

編者按：本篇是一位讀者當面交給編者的，他說，因爲看到近日中國局勢的日趨險惡，實在再也按不住他的憤慨情緒了，他說這篇短文是他以至高至純的愛國熱誠寫成的，他希望讀者的嚴正批評，更望能引起讀者的共鳴。我們對宋君的意見是有絕對的同感，並深信讀者也是如此，不過同時我們更要想到的，卽祗是激昂的憤慨又有什麼用呢！我們最需要的是設法使全國民衆能積極的奮起，督促政府做政府的後盾來打開這個沉悶的難關。

翻開五一那天的報紙，眼底已盡是驚心怵目的消息，好像是展開着一幅破碎悽慘的中國現狀圖。

自九一八以還，逆來順受的政策，結果不僅是美國遼東問題專家皮遜氏在外交政策協會上正式報告中所說的：『日本最近侵佔滿洲與熱河，土地之廣實與一八四二年英國併吞香港以來九十年間，中國所失去之二百四十萬方哩相等』。這老實還是安慰我們愛虛面子的貴同胞呢！我們如果不願自欺欺人，承認事實，把日本實際統治的華北，英國奪去的西康和班洪，日英搗亂並企圖建立回教獨立國的新疆，法國佔領的瓊南九島，以及英國在川粵法國在滇桂支配勢力的加強，美國在全國航空及一般交通事業上的壟斷，尤其四月十七日日本外務省代言人獨佔中國的公開宣言……把這一切事實暫時結算總賬，便知亡國滅種的慘禍，早已是我們三年來的切膚之痛，兒孫未出世，奴隸的命運已經被敵人安排齊備了。

像本日專電，立法委員某君的觀察：『中國短期內決不致亡國，良以國家過大，日本不論如何終不能一口吞下』，已是瞎子算命；至於日本『侵略益甚，方可激發民氣』的論調，好像暴日恣情的侵凌和我們自己的婢膝奴顏還未到功德圓滿的境地似的，這簡直是『亡國之音』！

這類含垢忍辱的思想的散佈，和日本修正聲明的手段，目的完全相同：騙我們低首下心地走進萬劫不復的殖民地地獄！要知，卽令日本聲明的修正是出於眞誠，也是來緩和歐美的空氣，一種和平分贓的辦法。英外相在下院宣布的明明白白：『在華均等權利及原則，九國公約已以極明白詞句擔保之』，除『日本所有之特殊權利爲他國所承認者外』，『不能承認日本有單獨決定任何特殊舉動如銀行團之權』。這裏九國公約的援引，目的不是保障中國領土的完整，而是宰割中國這隻肥羊，大家都有份，日本不該獨吞。『英國政府決計就最大之範圍，並以國際合作之精神，襄助中國向和平與繁榮及趨向遠東和諧與好意之進步』云云，這是西門的外交辭令，譯成日用語，就是：在日本獨佔中國的範圍下，必須承認門戶開放原則，使歐美列強有共管中國之機會。

日本擁有特殊權利，歐美列強擁有一般權利，做奴隸的總是中國人！在日本獨佔下，中國亡國，中國人做奴隸；在列強共管下，中國依然亡國，中國人依然做奴隸。中國人的我們，到底是做那一種奴隸呢？或者，我們不願做任何奴隸而自求生路呢？

如果四萬萬中國人不甘心做奴隸，世界上任何兇狠的敵人都沒有強迫我們做奴隸的可能！過去的不抵抗，事實上招致了獨佔和共管。我們必須把亡國的『不抵抗主義』刷洗淨盡。民族唯一的生路，只有『抵抗』。他來一拳，我去一腳。對豺狼不能講道德說仁義。我們必須認清，民族當前最大的仇敵是暴日。抵抗暴日是民族當前的最大任務。復興抵制日貨運動，來制止日貨傾銷；開展義勇軍戰爭，來趕去日本在華的浪人和退伍軍官；沒收日本在華的一切企業，來回答日本強奪中國人的土地財產；動員全國兵力財力來驅逐日本在華的軍隊，收復九一八以來的一切失地。我們以神聖的自由戰爭來制止日本的暴力侵略。全國人不分彼此，認清當前的國難，撇開一切，同心協力來完成一件事業：抗日救國事業！信奉一種主義：抗日救國主義！有錢的出錢，有力的出力；全國上下男女老幼團結成一個對日作戰的堅強部隊，以有敵無我的精神，破釜沉舟的意志，撲滅暴日的毒燄，這是中華民族唯一的出路，勝利的出路！

全國同胞們，數千年來我們祖宗斬荆闢棘艱難締造的大好河山，傳到我們手裏，我們不能讓暴日獨佔，也不能讓國際共管！我們要拿光榮的，神聖的，理直氣壯的民族戰爭，來撲滅暴日，警告列強，打開一條自由獨立的民族生路！

香作裏

陳衎民

春天是一個燒香的季節。清明節後，怕是各寺廟中香火最盛的時候了。每年有多少金錢消耗在燒香禮佛拜天祭祖身上，雖無確切的統計，但那一定是一個異常龐大的數目是無疑的。迷信的觀念未因科學進步而稍稍消滅，倒反因一部分有力者的提倡，還假有更滋蔓的趨勢。[illegible]海的香店香作有一點表面的觀察。上海的香店不會少過一百五十家，而南市閘北最多，浦東爛泥渡楊家渡董家渡，滬西曹家渡周家橋北新涇亦復不少。這些都是自己有作場的香店。從這裏我們可以毫無困難的明白中國半封建社會的本質及迷信觀念的根深蒂固了。

我曾參觀過幾個作場，我覺得作香，在手工業中要算是頂辛苦頂吃力的一種工作了。那幾乎是令人不能相信的，他們的工作時間，會從午夜的一點鐘起，要到次日下午五六點鐘，方能告一個[illegible]一天十五小時左右的工作，因爲有多數店家的屋用他們是以『件』論值的，照件工制計算，他們作得多可以多得點工錢，他們怎能不拚死的賣命呢。

有時，就是他們願意賣命，還不可得。作香要靠天氣，假設天下雨沒有太陽，香無法曬乾，是只好停手的。在新年，淸明，端節，中秋等節令中香的需要大，生產可以多些；在其餘的時間中，像六七月或九十月，香的需要少，是不須勞你辛苦的。因這些原因，他們平均一個月只有二十天左右的工好做呢。[illegible]香的工作過程是異常不衞生和十分吃力的。最早的一步是配香。按照香的種類精粗，把適當的原料酌勻；這時香粉（非小姐太太們用的香粉）的霧會絲毫無情的向你的鼻孔，你的嘴唇，你的眼睛撲擊過來，使得你吐不過氣，張不開嘴，開不開眼睛。他們必須熟悉各種原料和配合法。原料的種類有好幾種，成分最多的是末香；其次榆末（價值比末香約貴一倍多），是用來增加香的粘性的，柏末是用來使香的顏色好看及增加香味的。還有摻和木屑子的，這是因爲木屑便宜，可以減少一點成本[illegible]以後，才能[illegible]則做出來的香不好，老板不但在工錢上將有所推敲扣算，還要把那不好的香毀掉重作，使你辛苦過多時的血汗化爲烏有。

原料配好以後，就遇到了一種最嚴重的工作了。那是攪和水分以後的調勻工作。他們和那調粉作饅頭的大師傅一樣，必須把各種原料左揉右揉；而那香糟裏吸取他們精力的物事又是那樣多，非得他們光着赤膊（雖在冬天也如此），用盡平生之力，纔積三四小時以上的奮力是不克奏功的。你可以看到他們全身上冒着蒸氣；雖然粗壯的肌肉充滿了力的表現，但你一看到他們喘得一歇不停，你就知道這不是一種可等閒視之的工作了。

這常是下午應作的事。揉好了放在露天的空氣裏曝曬着，以後他們可去用晚飯睡眠去了。他們是六七點鐘就去安睡的，因爲午夜一點鐘的抽香工作又在等待他們呀。這個工作是比較不吃力的，只是把香塊子抽成一根根的香條子，放在香架上，等待早晨的太陽來把牠曬乾。不過長時間幹這機械單調得要命的事，會把你的手弄酸，背鬱痛的！

他們的技藝對於工資是很有關係的。上海的香比內地講究得多，種類也多，普通的若綫香，棵香，盤香，壽字香，蚊虫香……每一類裏面又有種種不同，還些技藝不是每一個香師傅都曉得且精到的。比如蚊虫香許多人就不會做或做得不好。所以技藝上很有些等級。手藝頂好的叫『上莊』，差點的叫『二莊』，其次就是學徒。每天辛苦所得，上莊約五角，二莊四角左右，學徒是照例無薪的。上莊每月平均工作二十天，約可得大洋十元。此外，還有一種包香工人，是大香店爲要大批生產好批發給烟紙店，南貨店而雇用的。他們的報酬是每包一棵香給銅板一枚。他們每天可包五六百棵，不是差不多每天可得大洋二元了嗎？非也，並沒有那末多的香給他包，香店決不會使牠的賬房先生，店員，學徒在櫃臺上閒空的，這種包香工作是求過於供的時候才得有。

說到他們的飲食，則我要指出黃魚，菠菜，豆腐，靑菜，鹹菜等是最好的。至於娛樂，則除了在陰雨天玩玩幾百錢輸贏的紙牌而外，其餘就什麼也沒有了。

日本意欲何爲？

紹

自『九一八』事變以來，日本雖繼續以強盜手段掠奪去了中國的東北四省，攫得了華北乃至華南的許多利益，但同時卻因爲國內經濟恐慌的發展，政治的不安，與夫中國人民在東北的不斷反抗，所謂『滿州國』的無法安定，使日本日益陷於危機之中而不能自拔；而在國際帝國主義於太平洋，於中國的利害衝突中，因爲日本的併吞中國，獨霸東亞的野心之畢露，更使之在外交上陷入於孤立的地位。在此『內憂外患』的局面下，日本除積極走上戰爭的道路，以圖最後一拚外，便是盡力設法利用其太平洋上之兩大敵人——英美之衝突，以實現獨霸東亞的野心。

但是，不管怎樣，日本在中國過分的行動，英美對之都是感到極大的不安的。日本爲要緩和其與英美的衝突，並使英美間的衝突增長而從中取利，便不惜以花言巧語去與華盛頓作友好談判，與不列顚作商務的交涉。待到英日美談判有了結果，所謂東京的外交勝利後，日本便不得不進一步試探英美對牠的態度是否一致。恰巧國聯正於此時與中國進行『技術合作』，英美等國的銀行團正在與中國籌劃民立白銀公司，商議對華投資，『幫助中國建設』等問題，不邀日本參與：這當然給與了日本一個借口。於是霹靂一聲，四月十七日日本外務省發表了『對華宣言』，表明其在東亞之『特殊地位』，反對列強『共管或瓜分中國』的企圖。[illegible]強傷害其在中國之所謂『特殊權利』，這正如英美之不滿於日本的掠奪東北一樣，是帝國主義在華的利害衝突的表現；同時，在這中間，日本更是在以驚人的言論，強硬的語調，以試探英美對牠的態度是否一致，而決定其方策。

起初，倫敦方面好像從天空中降下了一顆巨大的炸彈樣，對日本的對華宣言表示非常的驚異，但華盛頓的空氣卻很冷靜；待到日本將其對華宣言解釋並表面地取消其原來立場後，英外相西門便覺『事件已告了一段落』，但美國卻反而表示了嚴重的態度，正式照會日本，反對『東亞門羅主義』，重申九國公約——這是很顯明的表示了英美對日態度之不一致，表示了日本試探的初步成功。日本之遲遲不發表其聲明與不回答美之照會者，即是因其看到英美對牠的態度已開始表示出了不一致的情勢，而要想靜待英美衝突之增長，以便從中取利。

如果英美對日的態度始終不能一致，那，本帝國主義必將用盡一切手段向中國作猛烈的進攻，壓迫中國脫離英美的羈絆，而完全受東京的支配。因爲狡詐的日本帝國主義雖欲將英美勢力驅逐於中國之外而獨霸東亞，但其在沒有萬分必要時絕不會親自出馬，以武力與英美鬥爭，必然是壓迫中國不接受英美之侵略政策，乃至反對英美與別的帝國主義，而完全受制於日本，這樣，如其成功，當然便是日本完全勝利，如其失敗，受禍的也是中國，與之無干。最近日本的向華北增兵，向中國提出直接交涉，在常熱開砲，……所有這些，都是其這一陰謀的具體表現。

在此情形下，中國怎樣辦呢？求救於英美嗎？牠們也和日本一樣的是帝國主義者，是隨時都在沒法瓜分或共管乃至獨佔中國的。所以我們惟一的出路，是在於我們自己的奮鬥。如果自己不起來，而要去擁護任何一個帝國主義來救，那結果便是做亡國奴了。[illegible]

蘇聯的森林學校

黃音

在一個濃蔭的花園的門口，一個紅頰的小女孩，名叫獰利亞的在哭着：

「我不要離開這裏。」

三月前，一個蒼白而衰弱的女孩也就在這同一的門口哭過，她那時是怎麼樣也不肯進去的。「爲什麼李達，瓦利亞和科利亞可以在這森林學校裏住呢？我也不想回家去！」

還哭着的孩子的母親不知所措了，但她仍然是高興的，因爲在這個森林學校療養所住了三個月，她的六歲的女兒是足足增加了十磅的體重。

她不想回家去，因爲她在這兒過得十分快活。那些有教養的保姆給她鉛筆，書籍，教她去畫火車，獰利亞已經能夠認得她寢室裏掛着的「新鮮空氣，太陽和飲料給我們健康」標語了。每天早晨，獰利亞不驚醒別人，輕輕地爬到兎籠去，還些兎有着

德國救濟失業的成效

夢白

德國在國社黨主政之下，對於救濟失業問題，也非常注意，而且自從展開了救濟失業運動的序幕之後，已有相當的成效。我們回想起來，一九三三年的正月，那時統計的結果，德國的失業工人總數是六，○○○，○○○人，然而眼前祇有三，二五○，○○○人，而且德政府自本年三月二十一日起，第二度救濟失業工人運動開展而後，在企望之中，更可減少失業工人二百萬。

據國社黨宣傳委員的報告，自德國舉行救濟失業工人運動而後，工商業破產的紀錄已低減百分之四十六，僅就一九三三年的一年之中，商品的銷售，一九三三年也比較一九三二年超過百分之十二；工廠方面的轉機，到一九三三年的年底爲止，也比一九三二年底增加一四○，○○○，○○○馬克的資本；毛織業一九三二年增加六十四億馬克，而一九三三年增加七十一億。

就上文所述，德國在厲行救濟失業工人運動之下，工商業的極度發展，直接間接，已都足使失業工人減少。回頭看到我們中國，農村破產，工商業不景氣，失業的人數已超過全世界任何邦國，而政府方面，社會方面，都沒有救濟失業工人的方法，和德國相形之下，眞令人感慨系之呢！

眞頭號兎子呢帽每頂售洋拾圓 廉價售現

存貨不多欲購從速 仁記路廿一號一樓公平洋行帽子部啓

②

大減價只有二天

十大犧牲◉九角九分◉特價部

有眞正犧牲的便宜！有意想不到的滿意！各貨除特價外九折

上海南京路 中國內衣公司

效驗立見

患皮病者可高枕無憂矣

第威德百舒藥膏

「百舒」藥膏內含之殺蟲劑，其滅菌效力較尋常藥膏所含者强七十三倍，故對於斑疤跌打損傷爛瘡膿疱水火刀傷癬疥癩疥及皮膚紅腫破爛一經敷用功能止痛生肌奏效如神而售價並不較高請即購一盒以防萬一

各大藥房均有出售

P.9

各種儲蓄存款
既有活期儲蓄之方便
更有定期儲蓄之利益
存款本息隨時可以支取　五元以上即可開立存戶
國華銀行儲蓄部　上海北京路河南路轉角
詳章函索即寄

黃鼎瑚醫師贈送肺病性病免費檢查券
▲（一）檢查券函索即寄（二）凡疑有或已有肺病性病者一概免費檢查（三）特殊X光照或電療者減半收費（四）每日檢查只限十人　▲診所　南京路盆湯弄口中和銀行四樓　▲時間　三至六時　▲設備　X光機透熱機紫光燈人工氣胸術及最新注射藥　▲本醫師印贈肺癆指迷函索附郵五分

萬年公墓
墓地高燥◎管理嚴密◎交通便利
取價公道◎詳細章程◎函索即寄
墓址　滬西漕河涇東口　通訊　北泥城橋中法大藥房　福煦路福煦坊廿二

上海婦孺產科醫院
本院專治婦女產科病症兼治兒科住院病房清潔美觀爲上海唯一之私立醫院病房分特頭二三等房金一元至十二元詳章函索即寄並有女醫多位專事接生無論日夜一例十元院址愛文義路小沙渡路口一二電車直達門診下午一時至四時出診下午六時至八時診金門診二元出診十元
院長　留德醫學博士婦女產科專家　丁名全醫師　啓

李武相齒科醫院遷移通告
本院因霞飛路原有診所道遠深覺不便業已遷至靜安寺路慕爾鳴路口三八六號電話三一九四三號照常應診並添置新式機件及器具以利工作務使諸君意滿

星期廉價貨●
●泰康食品公司
蘇打餅乾　每包小洋一角　什景　買一送一
幸福糖每包六分
維太命糖每包一角四分
味妙糖每包一角二分
果子軟糖每包一角六分
出核陳皮梅每磅七角
特製陳皮梅每磅六角
泰斗蛋糕每打二角五分
水菓奶糖每磅二角
買一送一
星期廉價貨●
泰康食品公司

白毛和紅眼睛，多好看啊！

接連森林學校有一座模範農場，他供給這學校的牛奶和食品，同時還作敎員和孩子們敎育上的實驗。使猞利亞長了十磅的就是這個農場和好的營養。

孩子們每天吃五餐。依每個小孩的需要，醫生規定給他們最適當的食品。孩子們睡的時候窗子大開着，就是在冬天，他們也得在通氣的地方白天睡上兩三個鐘頭。

因爲周圍繞着森林，所以這個學校叫做森林學校。

每個森林學校都設有關於敎授法的特別部門，醫生和敎育學者研究着每個孩子。他們經常把他們觀察的結果報告給孩子們的父母。這些父母是各種各樣的羣衆，有的是熟練的工人，有的是打掃庭園的，不熟練的工人，技師，醫生等，其中大多數是工人，但失業者則不在其內，因爲在蘇聯早就沒有一個失業者。

孩子的父母每月可來看一次。因爲是療養的原因，不許外來的人走進森林學校的內室。父母們集在一間隔離的屋子裏。醫生和敎育學者告訴他們，同時還敎他們（洗地板的和不熟練的工人們）怎樣敎育兒女。因此蘇聯的森林學校同時又是敎育父母們的學校。

在莫斯科附近很完備的設立了十四個這樣的學校，有五十到兩百個小孩。這些學校屬於幼稚園的性質，但年齡則從八歲到十七歲。

在療養所裏，年齡大些的孩子，讀普通學校的課程。第二個五年計畫將以極大的力量來增加這種森林學校的數目。

業餘咖啡座

從生意難做說起

林可人

本來，經商是致富之道，只要生意做得好，就可以做陶朱公的。但是，目前的情形却有點特別，許多對於生意經研究有素的商人，許多老牌商店，不僅賺不到錢，作不成富家翁，而且還一天一天地在那裏鬧不景氣，甚至走上破產的窮途。據報載：廢曆年節以後，上海的一般商店都有不能撐持之勢。其中不僅有許多牌面稍次的商店宣告停業，而且還有幾家關係大局之大商店也在無法支持中，若非法院顧全市面，恐怕早已因債務關係宣告清理了。至於外埠，因爲工商業沒有上海的發達，一切都較上海爲不便利，其商業更是凋敝不堪的。單是徐州一處，由於大批的商店裁員和停業的結果，失業的店員就有三四千人之多！—這是什麽原因呢？一句話說完，因爲目前正是恐慌之年；在此恐慌之年中，就是做生意也是很困難的。

現在且具體地來談談吧。

首先講到：即是做生意，必須要有人照顧。所謂精通生意經者，便是善於做買賣，善於對付顧客的人。如果一家商店，沒有生意，那便只有關門大吉。目前的中國，因爲農村經濟的破產，一般購買力的銳減，各種商店的顧客也就一天一天地減少了。在此情形下，如果一個商家還是依照平常做生意的方法，每一種商品必須要獲得好多利潤才賣，那便會要遭到舖面冷落的危險。一旦舖面冷落，商品賣不出去，便會要使得現金缺少，經濟不能流通，以致走上破產的窮途。因此，一般商家爲要繁榮門面，活動現金，便不得不減低物價，實行商業競爭。於是，四個銅板買五尺布，兩個銅板買枝鉛筆，三角小洋稱幾斤蕃……等現象便發生了。但是，就在這樣的商業競爭中也不見得能使生意興旺起來；同時，商家的貨物也是用錢買來的，要是在此競爭中不能獲得一點利潤，甚至還要損失血本，那終於也只有關門了事。—還是在現狀下生意不好做的第一點。

其次，中國交通既不便利，一切貨物的運輸都很困難；再加以各地苛捐雜稅的繁重，生產方法的幼稚，便構成了中國的一切貨物的過高成本。成本既高，購買者又少，而商業競爭又是那樣尖銳，在此情形下來做生意，恐怕就是最懂生意經的商界天才，也是不能做陶朱公的罷。

同時，一般商家都要依靠錢莊銀行的借貸，才能周轉。要是錢業家和銀行界來一個特別穩定的政策，比較少有保障者便不放欵，那有許多資本不甚雄厚的商家便只有死路一條。但是不幸，今春以來，錢業家和銀行界，因爲看到了商業凋敝的情形，便就眞的來了一個特別穩定的政策，非有特殊保證的商家便不放欵。於是，商店關門的現象，便就比比皆是了。—還是在現狀下生意不好做的第三點。

此外，帝國主義者之利用種種不平等條約的保障，無限制地在我國傾銷商品，更是我們的工商業凋敝，生意不好做的主要原因。

生意困難，便是商業凋敝的表現；商業凋敝，當然與工業的危機有莫大的關係；工商業的危機，農村經濟的破產，便是我們的國民經濟破產的實情，所謂民生凋敝，社會不安的原因就在還裏。但是，怎樣辦呢？我對此沒有具體意見，我只知道這些都是現狀下的中國的產兒。

言論

讀「中國銀行營業報告」以後

譽庸

中國銀行是國內最大的銀行之一，牠的民國二十二年度的營業報告，已於日前在報端發表，其中除載有該行營業概況等外，並詳述國民經濟的各部門，還裏，不僅使我們看到銀行業的畸形發展，同時還可以看出一般經濟低下的情況。玆將其分析於後：

一，銀行業的畸形發展—在此百業凋疲之際，銀行業却獨能贏利，這不容我們不加以注意。中國銀行二十二年度的營業概況，單以存欵與放欵而論，其「各項存欵總餘額爲五三九，二八四，五二七，一六，較二十一年度計增加六二，七三六，四七三，七三；各項放欵總餘額爲三五一，三八八，六○九，一五，較二十一年度計增加二八，四九七，三九一，三三。」業務的特別發達，可以概見。其他上海華商銀行，亦莫不一致發達。據該報告末端所載：「上海華商銀行二十二年度發行額爲四萬五千四百十四萬三千一百六十五元，較二十一年增二千三百餘萬元；存欵總額約計爲二十一萬萬元，較二十一年約增一萬萬元。」且「添設新銀行六家，原有銀行增設分支行辦事處十六家。」然「均以乏優良厚利之投資而傾向於公債地產；其注意於商業者，亦以放欵途徑之狹隘，於欠戶信用押品折扣，不暇審愼選擇；不合理之信用膨脹日甚一日。」此實足道出銀行業的畸形發展。

誰都知道：年來銀行業的投資，視工商業如畏途，農村更不必說。所以「社會僅有之資金，悉爲厚利之公債所吸收，而人人歎息痛恨於建設生產資金之缺乏。」另一方面，游資的充斥，亦非社會富力之增加，此乃由於農村騷動的擴大，一般土著的富有者均將其大量的金錢往都市輸送，且視存放銀行，獲取低微利息爲穩妥。但此種游資集中銀行以後，即轉投於公債地產。所以銀行業的獲利，全在這兩方面，換句話說，公債的發行與游資的集中，實爲銀行業畸形發展的源泉。

二，一般經濟低下的狀況—中國是以農爲本的國家，所以農業實佔國民經濟的主要部門。農產方面，二十二年度的食糧收獲，據各方面統計全國平均總數比二十一年少百分之六，其他如棉花，茶葉，烟草等增減不一。因此，農產物進口，仍達四萬萬元之鉅。所以農村衰敗，達於極點。然其衰敗的原因雖有下列之多：即（一）農產價格之慘落；（二）農民負担之有增無減；（三）外國農產品跌價之反響；（四）農產收獲量之不豐。」但本年政府及社會方面對於減輕農產成本及提高農產價格之設施，實屬不多。這可以下列事實來證明：即：（一）政府通令取消苛捐雜稅；但各省尙未有減低或取消之切實舉動。（二）金融機關提倡農民放欵：各銀行或則設農業倉庫，試辦小額放欵；或則提倡合作社之間接放欵；但總額不足六七百萬元。（三）政府決議征收洋米進口稅，但洋米入口最多之廣東廣西福建，尙未實行征收。至若中央及各省辦理農業改進之機關，其數量雖如下：行政及設計四六；試驗及研究一六一；推廣三○七；農業金融五八。但所辦各種機關，類皆經費拮据，規模狹隘，力量有限，進行遲緩。所謂復興農村之成績，如此而已。

同樣，工業亦一蹶不振。「以全般工業論，二十二年度可稱工業界困苦時期之開始。」其實去年的工業，因受農村衰敗及世界經濟恐慌的影響，已表現急速的衰退。我們單以去年的紗廠減工與絲廠停閉而論，也就可以看出其衰退的程度。至於其他大小工業，亦莫不實行緊縮，藉圖渡過這一難關。但這不啻是一種夢想，何況中國的工業，尙有另外的阻力，無時不受二重威脅，即在中國所設外國工廠之競爭，及外國同樣進口品之傾銷。總之，中國民族工業的發展，在未排除帝國主義的勢力以前，始終要爲帝國主義的經濟所束縛。

此外，二十二年度的國際貿易：「進口總額爲十三萬四千五百餘萬元；出口額總爲六萬一千一百餘萬元，合計十九萬五千七百餘萬元，入超額爲七萬三千三百餘萬元。與二十一年比較，進口減百分之十八；出口減百分之二十；入超額亦減百分之十五。」此種銳減的現象，很顯明的表現出購買力的縮小與生產的不足。至入超差額之無法抵補，則於銀之出口，足以證之。

總之，銀行業的畸形發展，不僅對於整個國民經濟沒有補救，反而足以助長社會的混亂。同時，一般經濟的低下，使生產表現不足，失業愈形增加，多數人的生活都要陷於極端困苦的境地，以致無力購買其日常必需品。於是影響所及，促進國際貿易的銳減。這些整個經濟破產的形態，不能不說是一個極嚴重的問題。

▲下轉入第五版▼

（本期稿件擁擠，「馬可尼傳」暫停一期）

請在這裏來講話　可帶回府　聽個明白
華東公司電氣灌音
上海寧波路廣西路角　（電話九四二八八號）
收極廉的代價，爲君留永久的紀念
用上等的工夫，爲君作準確的工作
當場說，當場聽，說了一次，永久可聽……
馬上唱，馬上收，一個人唱，一家可聽……
說　至理名言◎家長訓話◎父母遺囑◎笑話情話
祗要說得流利清楚，無不收得響亮動聽，能說話者都請到我們這裏來
唱　平劇新劇◎流行歌曲◎新舊時調◎情歌俚歌
祗要唱得字正腔圓，無不收得娓娓動聽，能唱歌者都請到我們這裏來
比大概的灌音廉　比大概的灌音好
□雙面價目□七角起五元半止□開幕期內一律八折
▲營業時間上午九時至下午九時
到此地來唱戲　立時可以見過高低
今日開幕

經售英國著名各種
自動軋草機

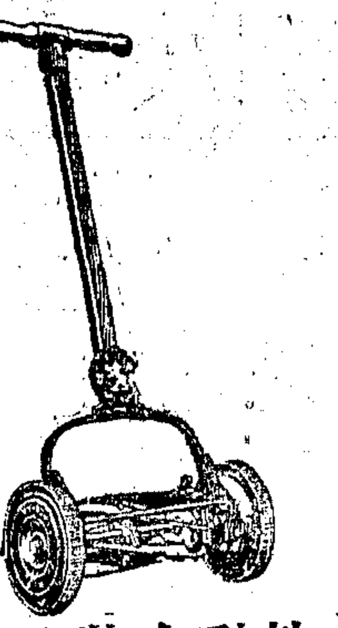
"Leo" 牌自動軋草機
英國出品機件堅固式如上圖有六張長刀片附有草斗配以長柄以軋草類疾快便利鋒長十二寸每部售洋九十九元半　鋒長十四寸每部售洋一百○九元半

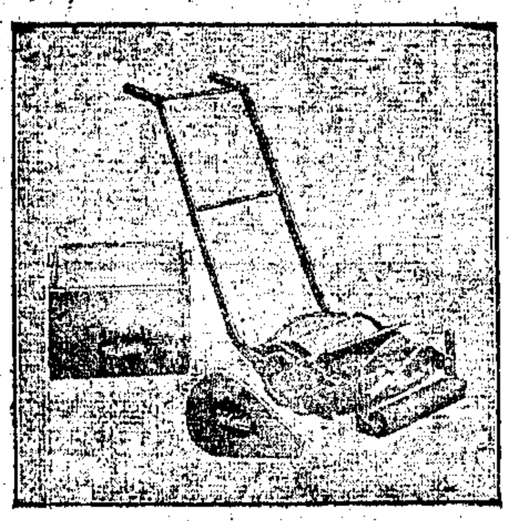
英國"Comet"牌自動軋草滾車
請閱上圖此車後身裝有圓滾以便於草軋去後將地滾平之用機件可靠有刀片五張鋒長十二英寸每部售洋八十九元半此機最合家庭花園之用

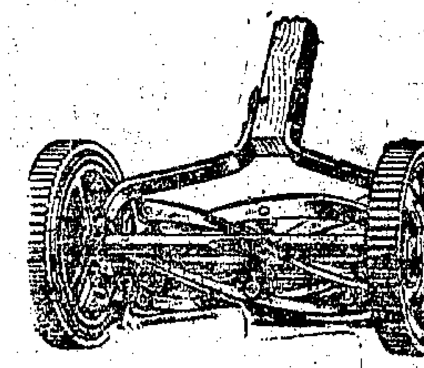
"Samson"牌自動軋草機
英國精製構造堅固有刀片五張鋒長十二寸每部售洋三十三元半　鋒長十四寸每部售洋三十五元半

著名"Automaton"牌自動軋草機
重料精造全身鋼骨裝有鋼質雙柄及轉鏈如上圖附有草斗鋒長十六寸每部售洋三百四十七元半　鋒長十八寸每部售洋三百九十五元　鋒長廿四寸每部售洋四百九十九元

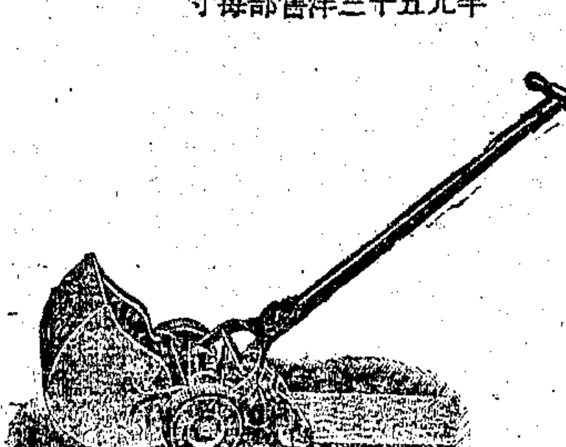
著名英國"Lion"獅牌自動軋草機
質料精美製造堅固附有草斗配以長木柄有純鋼刀片五張鋒長十三寸每部售洋九十七元半　鋒長十五寸每部售洋一百○五元半

欲購自動軋草機請至南京路卅號惠羅公司
惠羅公司出售之軋草機貨色最多價格最廉
惠羅公司　南京路三十號

申報本埠分類廣告

拍賣

瑞和洋行 禮拜一拍賣

准于七日上午十點鐘在文特退利司路四十七號 住宅 蒲石路轉角 即亞爾培路

通孚洋行 禮拜二拍賣

准於本月八日上午十時在江西路三四〇號本行內拍賣 美藝公司製造 脚踏車 柚木 影戲機 洋琴

瑞和洋行 禮拜二拍賣

准於八日上午十點鐘在本行拍賣 十點鐘 布帶 片 漂白粉 馬達 狐狸皮 獅牌 黑羔皮 元色洋紗 膠皮

魯意師摩洋行 始創一千八百七十三年（即英一八七三年）

禮拜一拍賣 男女衣服 准於八日上午九點半在北京路本行後面樓上拍賣

魯意師摩洋行 始創一千八百七十三年

禮拜三拍賣 准於九日上午九點半在北京路本行前面拍賣

飲食

生生牧場 地址：大西路七一五 電話：二七八四六號

謀民族健康的新貢獻 始創眞的牛乳製食品

特設第一商店與廉潔食堂於新開河民國路麵粉交易所大樓

定飲A字消毒牛乳請就近接洽

自由農場 專家管理 消毒牛奶 "A" 蘇州自由農場 杭州自由農場

冠生園 飲食部爲點綴時令起見

今日 免費秤人贈送櫻桃

應時食品 常州酒釀 高郵雙黃鹹蛋 本江鰣魚 鷄蓴菜

首先宋桂記 我們以公平的交易酬答新舊主顧 地址北泥城橋北興里 電話八九一七號

新開徐成記菜社 我們的新舊主顧 電話八一〇一號

徵求

徵求 受過普通教育者 加入研究戒除鴉片 …… 地址 郵一二分

召盤 ……

漁輪招買或租廣告 ……

啟事

同盛票莊股人 ……

治安公司通告戴長寬 ……

江蘇上海第二特區地方法院公告 ……

聲明

股份聲明 ……

梁聯記受買貨車聲明 ……

新聞路恒業行聲明 ……

租聲明 ……

遺失

遺失支票聲明 ……

遺失田單 ……

遺失田單 ……劉根山啓

遺失圖章 ……

遺失田單 ……

聘請

招請中文秘書 ……

招請跑街 ……

招請推銷員 ……

抄錄員 ……

聘請客帮跑街 ……

招請營業員及裁剪師 ……

招請男女推銷員 ……

教育

聘請譯信員 ……

實在打字補習班 ……

英人教授英語 ……

日文 上海教育局登記

日語學會夜校 招生 ……

教授跳舞及俄文 ……

學鋼琴之好機會 ……

營業

柴油引擎出售 ……

西式最摩登理髮器具出售 ……

徽章 ……

中國版紙製品公司啓事 電話 五〇〇五五九五三六一

警犬獵犬出售 ……

警犬出售 ……

警犬出售 ……

汽車

黃包車廉價出售 ……

汽車出售 ……

黃汽車 請坐華商 公私事畢 婚喪喜慶 出遊返寓 舟車接送 租界電話 七〇〇〇七 南市電話 二二二二一六

地產

房屋出售 ……

房產廉價出售 ……

普益地產公司

良產出售 …… 南京路五十號 電話一八七七

住宅洋房出售 ……

基地出售 ……

中國營業公司

地皮出售 ……

醫藥

江適存電療醫院代君解决各種頑症

白濁白帶 ○婦女暗疾。○久不受孕。○電療能回復康健。○避免刀割。○解除痛苦。

濕骨痛 ○當此春夏之交。○患之最多。○電療比較任何療法。○更爲速愈。

風 血質不良。

體弱血虧 ○精神不振。○電療能健神經。○壯血輪。○使君再開生活之路。

皮膚頑症 ○久治不愈。○電療有不可思議之神效。

包皮過長 ○電術除去。○不用刀割。○無血無痛。○自然枯落。

門診時間 上午九時至十二時 下午二時至六時 星期日上午照常 下午休息

院址 北四川路虬口 上海銀行轉角 蓬路五六二號 電話四三三〇一

江適存電療醫院

唐慧英女醫生 ◆西法接生◆ 診例 出門接生洋八元 住院接生洋五元 地址 海寧路乍浦路口順天坊三弄

專割包皮 收費八元 ◆中大醫院◆

召頂

召頂 ……

召頂 ……

便宜房屋召頂 ……

吉屋廉價召頂 ……

精美小洋房召頂 ……

洋房召頂 ……

店面召頂 ……

招頂石庫門住宅 ……

召租

吉屋廉價召頂 ……

房屋召頂 ……

或頂或租 ……

高尚精美住宅召頂 ……

吉屋招租不小租 ……

召頂小洋房經濟高尚 廿三元 ……

陸家浜路新屋召租 ……

優美洋房招租 ……

店召租 ……

新造洋房召租 ……

精美新屋廉價召租 ……

老西門餘屋分租 ……

西式美麗商店召租 ……

呂班路蒲柏坊召租 ……

最新式住宅召租 ……

新建麥其里市房住宅召租 ……

廉價召租 ……

新屋召租不收小租 ……

減房金召租 ……

洋房召租 ……

小洋房住宅召租 ……

洋房召租 ……

洋房召租 ……

北四川路麥拿里召租 ……

麥根路馬崎路新屋召租 ……

洋房召租 ……

科學　電氣養鷄法

田化

利用電熱孵化並飼養鷄雛的方法，無疑地是一種最好的方法。這使得我們能在很短的時間內，得到一種質最精而量又多的優良食品。無論在飼養的金錢消耗上或勞力上，這種方法比任何舊式方法要經濟而有效得多。鷄雛的死亡，也可減少至最低限度。

雖然這種新方法的應用，在蘇聯和在別的國家一樣，是近頃的事，但這方法初期的研究實驗時期到底已經過去，現在已成爲蘇聯實業的一重要部門了。

直到一九三零年，蘇聯實際上還不曾有過一間電氣飼養室。從一九三零到一九三一年的時期中，有幾個科學的和經濟的機關作過一些關於這方面的實驗。到一九三二年這種研究才大有進步，到今日，這種實業以一種高速的步調，在各地大量的發展了。

經驗指示着，只有把這種經營交與各地養鷄專門機關經營，才可收到最佳的效果。在北高加索，克里米，烏克蘭等地，鷄蛋的生產是極有規律的。把這種養鷄室當作各地獨立經營的企業是表現得很合適的。

這一類的重要經營，在北高加索，亞美費，喬治夫斯克等地，尤其發達。這裏的電氣養鷄室平均的大小可養四萬五千到五萬頭雛鷄。在亞美費和喬治夫斯克的養鷄室，最大的，每個共可容雛鷄八萬五千頭。

蘇聯現在有兩種不同的養鷄法，一種是按照鷄雛的年齡設備一種五層的養鷄室，第一層裏飼養二十天以內的雛鷄，第二和第三層飼養四十天以上的，第四層和第五層飼養六十天以上的。在五層中央通以電氣管以溫暖各室。另一種方法是在一種能自由推動的木坍上裝上電綫，全坍也用電氣來使之溫暖。比較上是後者來得簡便，而能爲更大量的飼養。

上面所說的這種養鷄事業在蘇聯雖然是很新的，但養鷄家大可以誇口他們的努力已有相當的成功了。比方說，在北高索的養鷄場裏，一萬三千三百頭剛孵出的幼雛，在六十天中僅死去八百頭，不過當總數的百分之六。

爲了要檢查上面這種經營的成績，找出消除種種飼養上的缺陷的方法（如雛鷄的保護及食料等事），並使這種事業更普遍的發展，以及制定一些關於這一事業的管理規則等起見，好幾次會議已由負責者，飼養工人，和各科學研究機關的代表召集過了。

爲了免除飼養上的困難，討論的結果，已將雛鷄的食料，作更精密的分配，並注意雛鷄的生長各時期中不同的保護法，這些都是十分科學的。

在一九三二年已獲得了寶貴的知識和經驗，通過一九三三年更廣大更細密的注意，無疑地，將毫無困難地解決了第二五年計畫中的肉食問題。

業餘娛樂　廟臺戲與暢臺戲

于思

說到農民的業餘娛樂，要算是同時能容許幾百到幾千人看的社戲了。社戲多在春初農事尚未動忙，與秋末農忙已了的當兒舉行。走江湖的「草臺班」，沿着單獨的大村莊，或聯合的幾個小村莊，從東鄉演到西鄉去。演戲的那村人事先就忙亂地客氣地向各村去接請自己的舊戚新親，臨時還得往戲場裏直攢去找拉熟人到家來，拿出新年上留下的陳菜或酒缸裏新釀的米酒，請客人吃喝，預祝今年的田事或共慶本季的豐收。場裏擠滿着人，年輕的興奮地往「臺前」擠，鼓大眼睛瞪着臺上的「戲子」，被擠開去的退下來往「後排」，往「邊條」走，笑開了嘴臉批評着誰家姑娘打扮得入時。眼睛有點花，耳朵也不大健的老年人，既來了，看戲可捨不過少年人，於是就乾脆坐到離「臺口」較遠的樹下或石上去找自己的老友閒談。婦女們，俏的醜的，除了較「門第人戶」的少年寡婦外，多穿着了自己最心愛的衣鞋來展覽，佇在高脚凳上看「臺上」的「小生戲花旦」，偸眼見了在端詳着自己的「後生」時，拿起花帕兒來含羞地捏弄。小孩子成羣地攢過大人的腰肢，往「臺下小貨擔子」旁衝。人，全都那麼高興，有精神。從「開鑼」到「殺臺」，夜深了，打着「亮子」回家。明午又跟着「戲班」趕到別的鄰村。戲看得那麼高興，有精神，這是他們唯一的娛樂呵！直到「戲班子」遠去得十五六里以外，看完戲一支蠟燭趕不回家時，才若無其事地開始田事或結果冬藏。

社戲原是謝神敬祖的典禮，可是後來也變作一種人事了。這意義可以在「廟臺戲」與「廠臺戲」的名目上來看。前者是在寺廟大殿前的永久戲臺或臨時臺上演的，後者多在荒野地上的露天裏演，含有敬神意味的在臺的遠前方搭起一個廠來供奉神祇，叫「廠臺戲」，專爲人事的演戲就叫「暢臺戲」。

廟臺戲是土地堂，城隍廟等的開光，賽會，以及財神殿，關岳祠等的定期演戲。廠臺戲是春初演來祈禱人口太平，秋末演來報謝五穀豐登，以及養好了蠶，求得了雨，燒剩了房子的酬神戲。十幾年前農村經濟尚寬裕，農民生活還可溫飽的時候，很多人事的演戲，如某姓宗祠修譜，某地望族進主時演戲來表示門第高貴，子孫昌旺。某人老年得子或大病方愈，以及高壽，升官等時際，邀班子唱幾臺戲來表示欣喜與闊綽，也有由親戚朋友送賀演的。某行業如泥水木匠，成衣帮等合攏資來唱臺戲，公訂行規，宣佈增漲工資。某處的山林，蘆蕩，桃園，果圃等等集合些錢來唱臺戲，公仲禁令，議定「違者罰戲一臺，罰酒幾席」等。這些暢臺戲的流行，非但酬神敬祖，簡直把演戲的娛樂來公開號召，用作公衆的集會了。不是嗎，終年勤勞的農民，要的是可以舒一下筋骨與精神的娛樂。至於這娛樂本身的是否有毒，甚至看完這次戲後，精神上受了某姓或某人的壓迫，和生活上增加了負擔這些，是無暇顧及的。

普通的一臺戲是八齣，俗稱前四回「正本」，後四回「添頭」。正本是由村莊上的紳董先生們點定，寫在水牌上掛在臺前。添頭就由本村的青年們來酌定了，自然這一定是最合於他們胃口的，他們不像先生們的愛看列國三國，才子佳人。他們愛的是英雄好漢的打仗交結，和「小放牛」，「打花鼓」這些男女風情。紳董先生們有裝着正派不看添頭戲的。某姓修譜就鬧了點戲的笑話，原來開鑼前「拉班」的照例拿了戲單來請族長點戲，偏偏那個年尊輩長的族長却不大懂戲，看見戲單上的「翠屏山」，想起正對着宗祠門的那座據說有關風水的山來，就點定這齣戲開臺，雖然有人發見這成問題，可是礙於族長的面子不敢再改，演到潘巧雲偸了海和尚，又調戲石秀的當兒，這位族長溜了，那些青年們就大點其潘金蓮這類的淫戲。事後某姓被罵作「演戲羞祖宗」，因爲他們恰巧姓潘。類於這種有關姓氏之戲的演出，往往會從笑話鬧成流血的慘案的，像秦姓與羅姓，曹，嚴，潘這些村莊就各有准演與不准演某戲的協定。比如秦村不演「羅成陷沙」，只能演「羅通掃北」，羅村不點「秦瓊賣黃馬」，潘村點了「戰宛城」，「斬曹儀」或「打嚴嵩」等戲，那末曹嚴兩村人，不但要點了「活捉潘璋」或「陰審潘洪」，這類戲來報復，而且當時會在戲場裏鼓噪起來，停止演戲，找着姓潘的就打，從此結下連親多不配的世仇來的。這就從看戲娛樂，轉爲嘔氣厮殺了。可是酬神戲的點戲，就嚴肅與呆板得多了，比如開光賽會等的「周胡得道」與「西遊記」，求雨戲的「渭水河」與「水漫金山」，蠶花戲的「媒祖娘娘」，財神戲的「斯陀國獻寶」等都是。至於人事戲就多取吉利的戲目，如生了兒子演「九代榮」，忌演「殺子報」「狸貓換太子」，慶壽的演「百壽圖」，忌演「七星坦」。這些看慣了的老戲點多了，青年的觀衆就會感着不耐，背過臉去找打架胡調的機會來求發洩的。

短甲武生，小丑，旦角，和做工好的戲子最受歡迎。捧角這心情，大家沒有，看得高興時，就把手裏的果皮甘蔗，甚至石塊拋上臺去，表示對某角的厭惡，或讚賞。「逍遙津」的華歆·曹操，常會挨石塊的。

請失業朋友注意

四馬路三百號上海雜誌公司現欲雇用練習生一人，須年在十八以下，中英文相當通順，有殷實舖保爲合格，願應徵者請繕簡短中英文信各一紙，投寄該公司收。

茲有某洋行擬聘請富於西藥經驗宜傳推銷員一位，專司往本埠醫院西醫生處宣傳推銷，並須寫華文信答覆外埠來信詢問，如能明悉藥理與德文英文者更爲合格，應徵者可將最近履歷與普通華文信投送一七一〇郵局信箱收。

某公司需女書記一位，須字體清秀，能起往來信稿爲合格，應徵者請開履歷函寄界路均益里十一號萃益收轉。

大南門龍文書店，現欲徵聘製作動植物標本技師二人，願就者請書明履歷交該書店收。

茲需教員一位，須師範畢業，年齡在三十以上，願應徵者可投函本埠城內虹橋艾家弄顧雍人君轉。

茲需聘能寫精美寸楷者一位，有此技能者請於每日下午十二時半至二時至四馬路中市世界出版社與鍾吉宇君接洽。

茲需聘小學級任教師一人，能任複式教學者爲合格，願就者請於本星期日下午至薛德路安南路泰威坊九十二號接洽。

雜　「阿蒲羅摩夫」的病症

森原

「阿Q正傳」這部中國小說是很著名的，因爲「阿Q」的病症在中國人民的每一個角落裏都隱藏着，上自朝庭，下至農舍，都有阿Q先生在鎭守着。所以中國人受了欺侮，被人屠殺，或是被人奪了幾省地方，只是阿Q似的，口裏說着「兒子打父親」，一面驕傲着，躲開了。

阿Q在中國是够威風的了，不幸還有阿蒲羅摩夫作他的伴侶。

阿蒲羅摩夫是怎樣的一個人呢？阿蒲羅摩夫的病症和阿Q的病症有些什麼不同呢？現在且來考古一下，請阿蒲羅摩夫先生出來，讓我們認識認識，也是有趣而又有意義的。

和杜思托衣夫斯基同時代的一個俄國文學家岡恰洛夫（Gontcaroff），寫了一部小說，叫做阿蒲羅摩夫（Oblomoff）。

阿蒲羅摩夫是一個俄國的貴族，有六七百農奴，中等財產。他的童年初期，把自己的創造才能完全毀滅了，一心祗夢想着伏爾迦美麗的河畔的遼闊平靜的貴族莊園，那兒沒有鐵道來擾亂莊園的平靜，當地居民也沒有什麼「問題」來煩擾，而阿蒲羅摩夫是被保姆，侍童，婢女，僕人供養着，他自己說：「從我最幼小的嬰孩時代起，我自己曾經動手穿過一次襪子嗎？」早餐時就准備午餐，很早吃過午飯就睡眠。

後來阿蒲羅摩夫進了大學，忠僕跟隨着，懶惰與沉睡的空氣也跟着他。當聽了幾次講演，夜裏與另外一些年青朋友們的奮激的談話和對於理想的或種模糊的嚮往，也常常挑動這位青年的心，但是莊園的溫柔和睡眠的影響，懶惰，對於生活的平穩而又完全保證的感覺，使這些積極的美麗的印象完全消滅掉了。別的同學在他們的論爭中鬧得很熱，且加入各種團體，可是阿蒲羅摩夫却只觀望着而反問着自己：「這些到底是爲了什麼呢？」「你爲什麼要想這些，想那些事情來麻煩你自己呢？」

作者的描寫是這樣開始，——阿蒲羅摩夫睡在寓所裏的床上，已經很遲了，他還睡在床上，幾次他想爬起來的幾次他已經把拖鞋穿在他脚上，但是停住想一刻，便又縮回到被窩裏去了。他的老僕手裏端了茶站在床邊，訪問的人來邀他去參加每年一次的五月一日的騎遊，而他却說：「爲什麼？爲什麼我要去尋找這些煩惱，去苦苦的亂跑呢？」

高尚底感覺的快樂，於阿蒲羅摩夫是很接近的，有時，他極憎恨人類的惡習，欺騙，罪惡，疾苦，心血沸騰，激動得從床上坐起來，馬上想把這種激動變成英雄事業，可是當太陽將落時，他就又轉身仰天睡下去，一切都平靜了，悲哀的目送着沉落的太陽。

搬家，在阿蒲羅摩夫看來，是很恐怖的，很奇異的，他總想拖延下去。他的老僕說：

「別人」當必要的時候，也須遷居呢！」

這一「別人」，可氣壞了阿蒲羅摩夫，把老僕責罵了一頓，並且說：

「你可知道「別人」這字的意義？」

「所謂「別人」，就是一個野蠻的，沒有受教育的人：貧苦而汚穢的住在閣樓上，就在一塊地氈上他也可以安睡，吃着番薯和鹹魚過日子，貧苦迫着他東奔西跑——這樣的人，當然隨時可以到他的新居去。比如那甲埃夫，手下挾着他的用手巾包好的兩件襯衫，就可以跑了。你若問他「到那裏去？」他就說「我搬家呀！」「別人」的意義就是這樣的——你以爲我也是這些別人中的一個嗎？」

阿蒲羅摩夫還說了好一些：「別一個人」，便是自己擦自己的皮鞋，自己穿自己的衣服，……自己買東西，自己燒火，自己掃地，從來不知道使用僕役有什麼意義的人……」

「是的，」老僕回答說，「這樣的人正多着呢。」

「對啦，可是我，你看，我也是其中的一個嗎？」

「不是的，少爺完全不是這樣的……」

「是呀，我的確不是這樣的！我到處亂跑嗎？我工作嗎？我瘦嗎？我有什麼缺少的事情？我從沒有遭過凍，遭過餓，我從不知道缺少什麼，——從沒有爲我自己的麵包工作過，也從沒有作過汚穢的工作：……你好，你爲什麼敢把我和那些「別人」相提並論呢？……」

老僕流淚了，阿蒲羅摩夫說：

「把窗布放下來，替我蓋上被，不要讓人來打擾我，我要睡一會，回頭叫我用飯吧！」

阿蒲羅摩夫碰着了一位年青的姑娘奥加，因爲女人常常喜歡作救濟工作的，她便決意要挽救他，可是要戀愛成功，達到結婚的境地，他必要奮發自己，打破生活的懶惰和單調，而這些他實在受不了，竟把阿蒲羅摩夫厭退了，他終於回復到他阿蒲羅摩夫的王國，他的沙發和他的拖鞋裏去了，奥加於是失望的離開他。

這小說自一八五九年出世後，全俄國的人都爭相傳誦着，討論着「阿蒲羅摩夫主義」。每一個人都發覺他自己與阿蒲羅摩夫之間，總有某些相同的病症。而千萬的青年都愛着奥加，她所喜歡的歌「加斯塔笛華」也變爲他們常唱的曲子。

在現在的蘇聯，特別是在五年計劃的進行中，在工場，集團農場，和學校裏，除了列寧勳章之外，還盛行着一種「阿蒲羅摩夫勳章」。

爲什麼阿蒲羅摩夫在現在的蘇聯，還紀念着阿蒲羅摩夫呢？在五年計劃中的工作者，每一個人都相近阿蒲羅摩夫嗎？

那就是笑話了，假設五年計劃的實行者都接近阿蒲羅摩夫的話。絕不是這樣的，只不過是對於少數不努力者的一種處罰，一種侮辱而已，正好像畫一隻烏龜貼在工作遲緩者的位置上一樣。

阿蒲羅摩夫所代表的是意志頹落以懶惰爲道德的行爲，以及保守性，對於熱情活動的輕視等等的，在農奴制度之下產生的典型人物，然而這種人物一直到現在在世界各處還沒有完全死去。但農奴制也並不是這種典型產生的唯一原因，生活富足和資本生產的時代，使這種典型在我們之間永不消滅。

阿蒲羅摩夫是一個普通的典型，一個保守的安逸的典型。當一個人的生活稍爲富裕的時候，就不願有點變動，去開展新的事業，因爲那只會帶許多不快與煩惱給他的。

他避免計劃產業的麻煩，他不知道什麼是義務的工作，什麼是農民的勞苦，麥什麼時候種，什麼時候收獲，想到鄉村生活的時候，只想到美麗的花園，森林中的野餐，跟一個美善肥胖的妻子牧歌式的散步；財產怎樣而且爲什麼到他手裏來，許多人爲什麼替他一個人勞苦工作，這些都沒有煩擾過他的腦袋。

在智識份子中，在社會上，在個人生活中，即在現在，也還存在有許多許多的阿蒲羅摩夫。比方在智識界，遇到一新的思想或主張，他們就不安起來，懷疑社會的改革，一件提到改變就駭住了他們，戀愛也駭住了他們。

在中國，阿蒲羅摩夫特別多，甚至於一個人具備有阿Q和阿蒲羅摩夫兩種性格。不過這裏有一點不同，阿蒲羅摩夫都是上層的富有階級。新生活運動對於阿蒲羅摩夫們是沒有感動的，他們根本就怕「新」，怕「動」，更怕「運動」，要是阿Q轉了念頭，人家打了他的左臉，不拿右臉去就，而拿出拳頭來，那時候，阿蒲羅摩夫們就會消滅了吧。

假如現在作一個詳細的統計，調查全國所有的阿Q和阿蒲羅摩夫，再製一種阿Q勳章和阿蒲羅摩夫勳章，分別給獎，這一種新生活運動，倒也是很別緻不過的。

播種的時候

御·疾·

麥苗沒了老鵨，
柳枝上綴滿了嫩芽，
䳍斗底鈴鐺匆忙地在四野裏交響，
人們正及時地播種高糧。
× × ×
買肥料就得省吃油鹽，
種高糧就不能給孩子種牛痘；
該種的時候怎敢不種呢？——
是難熬的時候，也是難得的時候。
× × ×
人搖着樓，馬拉着，
大地穩伏在他們脚下，
把希望底種子播下了，
誰知道能生出啥樣的芽？
× × ×
搖着樓，談着話，
腦裏的思想像草芽似地亂茁。
「今年可能不生螞蚱？」
「糧食可還能漲價？」
「前年每升高糧一千五，
「去年還能賣一千整，
「眼前——已經春深了，
「一升才賣到四百八！」
× × ×
大地靜伏着待人播種，
太陽溫和地看着種子發芽，
人，却惶惑地將種子播下。

啓事

▲領稿費新辦法▼

陳如青，雲際，雲頸，包黑，克士，蔣文桂，常燕人，沈愛容，建設，耿自新，包鳳飛，康樂，人水，鋼一，李希哲，金培，仁民，嵐，沈吾，南王，紀辛，葛明，鐵李蒙，慈濤，陳堅，天華，寒影，亞靈，殷白璧，從木諸君公鑒：乞函示「最近」通訊處（來函筆跡務須與原稿相符，最好用鋼筆稿寫，以便核對），以便將稿費單寄奉。（業餘周刊編輯部謹啓）

中國人買中國貨　請到……南京路大陸商場

春季大廉價●祇餘今明二日

中國國貨公司

今日星期全天營業

綢緞部
美亞廠新出品　紫薇縐　每尺一元三角半
喬其絲絨　每尺二元六角半
二四電力加重縐　每尺四角·閃色條格雙縐　每尺五角五
◀廉價九折▶

布疋部
永不退色　時代布　每尺一角八分　八折

呢絨部
天　全毛　法蘭絨　每尺六角半

棉織品部
印花80×90全幅被單　每條一元八角半

內衣部
鵝牌線汗馬甲　五件一元

襪子部
加長跳舞絲襪　每雙四角五分

今日　九角九分　發票以上▼　贈華美煙公司　買司干香煙　一包

化妝品部　三星牡丹香皂　三塊四角
手帕部　十六寸雪白紗巾　半打四角半
文具部　高等活動旋筆　每支一角八分

南貨部
調味精品　三星·觀音粉·味生　售價特別便宜
關裏手揀桃　每斤一角八分

藥品部　二介命防疫臭藥水　每聽九角九分

立夏應時食品部
當地土產運來　常州大罈酒釀　每罈四角半

水果部　鮮紅櫻桃　每籃二角六

所列價目，恐有手民錯誤，當以各部標價爲準

亞光製造公司
最新出品·發售特價

◀各以二十只爲限。▶

電話（九二二八五）五線轉接各部